Ku mund të studioni?

Faqe 7-10

Studio aty ku vërtet studiohet!

Faqe 2

Anketa, maturantët përcaktohen për në AAB

Faqe 4

STUDENTI

Fakulteti i Komunikimeve Masive dhe Gazetarisë me investimet më moderne

Prijësi në Kosovë tani synon rajonin

Universiteti AAB ka pretendime reale, për të qenë prijës në rajon. Sa për në Kosovë, këtë tashmë e ka dëshmuar. Fakulteti i Komunikimeve dhe Gazetarisë vlerësimin si prijës në vend e mori kur Agjencia e Akreditimit vetëm këtij fakulteti në Kosovë i dha akreditimit për studimet pas-diplomike të masterit

Faqe 3

Shtojca MATURANTI

Maturantët në ankth për 200 pyetjet e testit

Përderisa zyrtarë nga Ministria e Arsimit Shkencës dhe Teknologjisë, insistojnë se çdo gjë është e gatshme për sa i përket testit të maturës, një siguri të tillë nuk e kanë drejtoritë e shkollave të mesme. "220 pyetje?! Kuku, s'kemi për ta kaluar këtë vit", thonë maturantët

Faqe 13

Studentët: S'ka me AAB-në

Faqe 4 - 5

Maturantët, në pritje të mbrëmjes më gazmore

Faqe 15

Testi i matures, ja cilat janë pyetjet

Faqe 19

Editorial

E studentëve dhe për studentët

Studentët kanë sot në dorë gazetën e tyre. Është e thjeshtë, praktike me sukseset, vështirësitë, dëshirat, por edhe idetë e tyre. Këto ide nuk lidhen me interesin e politikës, por me arsimimin më cilësor, përparimin e shoqërisë, rritjes së mirëqenies, shkencës. Paraqesin edhe opinion publik. Interesi politik kërkon turmë dhe turma lidhet pas udhëheqësit. Studentët kanë mendimin e tyre të pavarur, janë kritikë. Ata duan konkurrencën e vlerave. Këtë e kanë përqafuar studentët tanë.

Edhe dalja e kësaj gazete studentore është rezultat i punës së studentëve me vetiniciativë. Ky rezultat ka ardhur në vazhdën e angazhimeve të deritanishme gjithnjë e në rritje të punës së tyre konkurruese. Një konkurrencë e brendshme në mjediset universitare bëri që studentët e Komunikimit Masiv dhe Gazetarisë në AAB të prodhojnë qindra kronika radiotelevizive në gjini të ndryshme, vetëm brenda këtij semestri. E gjithë kjo në mjediset universitare dhe në sajë të kushteve të krijuara me studio televizive, studio të radios, sallë montazhi, produksioni etj. Përveç produktit të tyre në mediat audio-vizive, puna konkurruese studentore në këtë institucion arsimor, me radio dhe televizion të vetin, bëri që agjencia e lajmeve KNN për pak më shumë se një vit punë të ketë mbi 100 mijë lexues në ditë.

Puna kërkimore e stafit, produkti profesional studentor dhe investimet që krijuan kushte jashtëzakonisht komode me të gjitha llojet e mediave në mjediset brendauniversitare, ka bërë që ky institucion arsimor të marrë vlerësimet më të larta nga Agjencia e Akreditimit. Cilësia ka bërë që vetëm ky universitet në Kosovë të akreditohet për studimet pasdiplomike në master të komunikimeve masive dhe gazetarisë. Tani, pasi ka marrë meritueshëm epitetin e të parit në Kosovë, synon primatin në rajon.

Studio aty ku vërtet studiohet!

Ka vend ku mund ta gjesh përgjigjen e duhur se për çfarë ke prirje të studiosh, çka mund të arrish në të ardhmen nëse studion drejtimin tënd të zemrës dhe si ta kesh të ardhmen e sigurt

Sabri Musliu

Universiteti mbase është gjëja më e rëndësishme në jetën tënde. Çfarë vendimi do të marrësh tani, ai do të të ndjekë gjatë gjithë jetës. Nuk duhet t'ia lejosh vetes që të ndikohesh nga gjërat që të thonë të tjerët. Këtë zgjedhje je vetë ti ai që duhet ta bësh. Mund të konsultohesh me njëmijë persona, por nuk do të thotë se çfarë mendon shumica është gjëja e drejtë. Fundja, shumica nuk është elita. Kjo tashmë është dëshmuar.

Në studime, dy janë gjërat kryesore: paraja dhe, sa të pëlqen profesioni (sa i interesuar je për atë degë). E treta është aftësia.

Mbase gjëja e parë do të ishte interesimi, sepse nëse një degë të intereson shumë, atëherë do të të pëlqejë ajo që bën. Pra, e bën me dëshirë dhe procesi i mësimit dhe provimeve nuk do të të rëndojë shumë.

Problemi është se sot jemi në një botë ku paraja ka një rëndësi të madhe. Duhet të shikosh edhe një degë që ka një të ardhme. Është e kotë të bësh moralistin që paraja nuk e bën lumturinë. Paraja është i rëndësishëm dhe kushdo që thotë ndryshe ose ka para vetë ose është moralist-hipokrit.

Të gjithë të afërmit madje edhe shokët dhe familja mund të japin sugjerime për ndonjë drejtim në ndonjë universitet të caktuar, por të gjitha ato sugjerime janë dëshirat e tyre, janë drejtime që atyre u pëlqejnë dhe jo ty. Ajo që dua të them është se vetëm ti me të vërtetë e di se çka dëshiron të bëhesh. Por, tani lind pyetja se si ta gjesh vërtet "punën tënde"?

Një metodë e mirë është të paramendosh vetveten pas 10 ose 15 vjetësh, të paramendosh atë ditën ideale dhe pastaj mendo se cili drejtim mund të të çojë deri aty. Nuk mendoj vetëm për një ditë me plotë para, se ka shumë njerëz që kanë para dhe s'janë me të vërtetë të kënaqur, por natyrisht as pa para nuk bën.

Më e rëndësishmja është që të kuptosh se çka dëshiron më të vërtetë, cili është ai "zanati yt" që të plotëson dhe beso se ka njerëz që kanë shumë para e është e vërtetë se paraja ju ndihmon, por ato 8 orë pune që i kalojnë në një kompani u duken si ferr. Në të kundërtën, ka disa njerëz që përpos shumë parave që bëjnë me punën e tyre, ata kënaqen gjatë atyre 8 orëve pune, natyrisht që shpeshherë lodhen, nervozohen dhe stresohen, por e dinë se me karrierë tjetër nuk mund të kënaqen.

Si përfundim, nëse më të vërtetë do të pyesësh ndonjë person për këtë çështje, shko në Universitetin AAB, njihu më afër me kushtet që të ofrohen për studime, njihu me programet e studimeve, me fakultet, me profesorët, me studentët të cilët studiojnë aty, me ata që kanë përfunduar studimet apo vazhdojnë studimet master.

Në Universitetin AAB, i cili ka mbi 25 programe të akredituara, është universiteti lider jopublik në Kosovë, me më shumë se 10 mijë studentë të cilët janë duke studiuar në këtë universitet, mund të gjesh përgjigjen e duhur se çfarë ke prirje të studiosh, çka mund të arrish në të ardhmen nëse studion drejtimin tënd të zemrës.

Çfarëdo që të zgjedhësh, mundohu që të dëgjosh më shumë veten tënde.

Politika për rininë, mjet apo qëllim?

Marigona Qela

Shumë të rinj të Kosovës janë inkuadruar në politikë për shkak se një gjë e tillë u pëlqen, por edhe për faktin se e shohin politikën si rrugë e cila do t'u ndihmojë në karrierën e tyre të ardhshme. Shumë të rinj mendojnë se janë disa parti politike në të cilat kanë mundësi t'i shprehin mendimet e tyre.

Ka parti politike në të cilat aderimi i rinisë është i konsiderueshëm dhe ka mjaft të rinj të tjerë të cilët interesohen për t'u angazhuar në politikë. Disa nga partitë politike u japin mjaft hapësirë forumeve rinore dhe mendimeve të tyre, por disa nga këto kanë formuar forume rinore pa ndonjë rol aktiv. Ka edhe të atillë që politikën e shikojnë si diçka që nuk u përket dhe nuk duhet jetuar aktivisht, sepse kanë krijuar bindjen se të gjithë politikanët janë "hajdutë", "mashtrues" dhe "të korruptuar".

Mendoj se janë këto dy argumente që prekin të rinjtë e sotëm në lidhje me pjesëmarrjen e tyre aktive në jetën politike. Prandaj, një pjesë e rinisë për këtë arsye nuk angazhohet në jetën politike. Megjithatë, disa nga partitë politike janë mjaft të kënaqura me numrin e të anëtarësuarve në partitë e tyre, numër ky i cili e arrin shifrën deri në 200 mijë. Jeta sociale në Kosovë në të shumtën e rasteve është e tillë ku në një aplikacion pune pyetet edhe pikëpamja politike, me imponim apo pa të, duhet domosdo t'i përkasësh ndonjë partie.

Një arsye tjetër pse rinia është e inkuadruar në politikë, janë kushtet e rënda sociale,të cilat imponojnë simpatizimin e ndonjë partie ku me shpresë se ajo parti do të marrë parasysh këtë problem jetësor të tyre dhe do t'u ndihmojë në njërën apo tjetrën anë.

Sipas një hulumtimi të bërë kohëve të fundit, numri më i madh i personave të inkuadruar rishtazi në partitë politike, janë të rinj në moshë. Edhe popullsia e Kosovës, po sipas statistikave, është e re, me një përqindje të madhe të grup-moshës 18-30 vjeç, moshë kjo e cila mund dhe di më së miri të përfaqësojë qoftë një parti, një institucion apo çfarë do qoftë tjetër. Ka edhe të atillë që u është imponuar nga familja e tyre, e cila ka qenë e angazhuar dikur në parti, apo është sot dhe nuk lejon që fëmijët e tyre të mos i përkasin po të njëjtës parti.

Përmbledhja e gjithë kësaj është se në Kosovë për rini mund të ndjesh keqardhje. Atyre u "imponohet shumëçka", janë të shtypur, nuk kanë hapësirë të mjaftueshme në çfarëdo lloj fushe, nuk kanë përkrahje shtetërore, institucionale dhe veten e gjejnë vetëm në një vend aty ku kanë sadopak të drejta, përparësi dhe përkrahje. Ai vend është politika, e cila jo gjithmonë kërkon apo ka vlera.

Gazeta Periodike "STUDENTI"
Boton: Universiteti AAB, Zona Industriale Prishtinë - Fushë Kosovë, 10000 Prishtinë, Republika e Kosovës,
Tel: 038/ 601 019; 038/ 601 020, info@universitetiaab.com, www.universitetiaab.com

Fakulteti i Komunikimeve Masive dhe Gazetarisë me investimet më moderne

Prijësi në Kosovë tani synon rajonin

Universiteti AAB ka pretendime reale, për të qenë prijës në rajon. Sa për në Kosovë, këtë tashmë e ka dëshmuar. Fakulteti i Komunikimeve dhe Gazetarisë vlerësimin si prijës në vend e mori kur Agjencia e Akreditimit vetëm këtij fakulteti në Kosovë i dha akreditimit për studimet pas-diplomike të masterit

Drilon Pulaj

Një ambient krejtësisht i ri, një mjedis me mundësi të shumta prej ku studenti – konkurrues i ardhshëm në treg, mund t'i mësojë zanatet e shumta dhe me dinjitet të sistemohet në shoqëri.

Në këtë shkrim do të doja të veçoja fakultetin ku unë studioj, atë të Komunikimeve Masive dhe Gazetarisë të Universitetit AAB, i vetmi fakultet i gazetarisë me objekt të vetin në Kosovë.

Universiteti AAB ka pretendime reale, për të qenë prijës në rajon. Sa për në Kosovë, këtë tashmë e ka dëshmuar jo për nga teknika e teknologjia e investuar dhe për nga objekti i ri për Fakultetin e Komunikimeve dhe Gazetarisë me investimet nga më modernet, por vlerësimin si prijës në vend e mori kur Agjencia e Akreditimit vetëm këtij fakulteti në Kosovë i dha akreditimit për studimet pas-diplomike të masterit.

Hapja edhe e drejtimit të Produksionit, përveç atij të Gazetarisë, ka bërë që ky drejtim i ri në vendin tonë të jetë i kërkuar, aq më shumë që tashmë menaxhmenti i universitetit ka bërë investime në teknologjinë më moderne të komunikimit masiv, e cila është në dispozicionin e studentëve për ta përvetësuar me profesionalizmin më të madh zanatin e gazetarit dhe atë të produksionit. Thjesht, teknikat mediatike këtu janë nga më të sofistikuarat dhe më profesionalet: me televizion e radio të veten (ART, Radio AAB), agjenci lajmesh (KNN), me botim revistash nga studentët, me sallë produksioni, sallë montazhi, studio të radiomontazhit, videomontazhit, videokamera, kamera dhe pajisje të tjera teknologjike nga

Pasi është bërë hapja e këtij objekti trekatësh, i vetmi i tillë në rajon në këtë drejtim, Fakultetit të Komunikimit Masiv i është shtuar edhe më shumë hapësirë për të vepruar, ku përveç amfiteatrove më modernë të cilat janë edhe në tre objektet e tjera të këtij universiteti, këtu janë investuar mjete të shumta për salla praktike. Studentët pas orëve teorike vazhdojnë në orë praktike me të gjitha mjetet e një radioje, e një televizioni, e një gazete, salla e montazhit, salla e përgatitjes së lajmeve, salla moderne për xhirimi e emisioneve të ndryshme etj. E gjithë zhvillohet nga studentët nën udhëheqjen e profesorëve më të kualifikuar nga vendi e nga rajoni.

Përveç kësaj, Universiteti AAB në këtë objekt të ri ka hapur edhe sallën sportive në të cilën zhvillohen ndeshjet e klubit të volejbollit "Universiteti AAB", e cila përveç ushtrimeve, tani bëhet edhe nikoqire për ndeshjet e saja volejbollistike me të gjitha klubet e tjera të Kosovës dhe më gjerë. Studentët e Komunikimit Masiv për argëtim kanë gjithmonë në dispozicion sallën, për futboll, basketboll dhe volejboll.

Në objektin e katërt nuk mungon edhe poligoni për auto-shkollën e universitetit, me të cilën shpërblehen studentët e sapo regjistruar dhe të cilët dëshirojnë të bëhen shoferë. Regjistrimi, përgatitja teorike dhe praktike e të gjitha procedurat tjera deri në marrjen e patentë-shoferit, janë pa pagesë.

Pasi që gjendet në periferi të Prishtinës me një kampus të gjerë universitar, AAB posedon edhe autobusët privatë të cilët qarkullojnë me orar në të gjitha anët e kryeqytetit për të sjellë studentët në hapësirat e universitetit, në çdo kohë të ligjëra-tave, pa pagesë.

"Ia vlen të vizitoni së paku një herë objektet e këtij universitetit dhe do të bindeni", thonë vetë studentët kolegëve të universiteteve të tjera.

Librat e Botuara nga Universiteti AAB

Nga fusha e Kominikimit Masiv:

1. Ibrahim Berisha "Agjensët e komunikimt"
2. Ibrahim Berisha "Zhanret e Gazetarisë"
3. Ibrahim Berisha "Media dhe Tranzicioni"
4. Rrahman Paçarizi "Radiogazetaria"
5. Resul Sinani "Moderatori dhe Moderimi në Televizion"

Nga fusha e shkencave Juridike janë botuar këta tituj:

1. Hamdi Podvorica, "E dejta Familjare"
2. Arsim Bajrami "Draftimi i Kushtetutës – manual për hartuesit e kushtetutës"
3. Ramë Buja "Çështja e Kosovës dhe shkatërrimi i Jugosllavisë"
4. Ramë Buja "Kosova në Krizën Jugosllave"
5. Ramë Buja "Kosovo in Yugoslav Crisis"
6. Nerxhivane Dauti "E Drejta Kontraktuese – Praktikum"
7. Nerxhivane Dauti "E Drejta e Detyrimeve (Pjesa e Përgjithshme dhe e Veçantë)"
8. Mehdi Hetemi "Mbrojtja e tregut të lirë nga konkurenca jolojale (aspekti krahasimor)"
9. Mehdi Hetemi "E Drejta me Njohuri themelore të së Drejtës Afariste"
10. Mersim Maksuti "E drejta Kushtetuese"
11. Ragip Halili "Penologjia - E Drejta e ekzekutimit të sanksioneve penale"
12. Ragip Halili "Kriminologjia"
13. Nedjat Korajlic & Driton Muharremi " Kriminalistika"
14. Nusret Pllana "NATO Intervention in Kosova"
15. Avni Mazreku "Sovraniteti shtetror dhe integrimet evropiane=The state sovereignity and the european integration"
16. Agron Beka "Abuzimet në lëmin e qarkullimit të pronës së paluajtshme në Kosovë - Abuses in the circulation field of immovable property in Kosova"
17. Revistë për Kriminalistikë, Kriminologji dhe studime të Sigurisë - Revija za Kriminalistiku, Kriminologiju i Sigurnosne Studije, Nr. 1

Shkencat Ekonomike

1. Isa Tahiri "Ndërmarrja dhe ekonomia e tregut"
2. Isa Tahiri "Bazat e Menaxhimit Modern"
3. Naim Braha & Faton Merovci "Bazat e Informatikës"
4. Naim Braha & Islam Shehu "Analiza Matematike I"
5. Liljana Elmazi, Shaip Bytyçi "Drejtimi dhe strategjia marketing (situata dhe raste studimi)"
6. Liljana Elmazi, Shaip Bytyçi "Drejtim marketingu"
7. Liljana Elmazi, Shaip Bytyçi "Shërbimet e marketingut"
8. Zeki Bejtullahu "Bazat e Biznesit (Parimet, Konceptet, Metodat, Modelet, Sistemet, Zbatimet)"
9. Zeki Bejtyllahu "Menaxhmenti dhe Menaxhimi i Biznesit"
10. Tefik Halili "Sjellja Organizative"
11. Tefik Halili "Bankat dhe Menaxhimi i Bankave"
12. Ali Jakupi "Marketingu (Bazat)"
13. Ali Jakupi "Marketingu Ndërkombëtar"
14. Baki Koleci, Fetah Reçica dhe Neritan Turkeshi "Menaxhment (Bazat e menaxhimit)"
15. Naim Braha dhe Artan Berisha "Bazat e të dhënave në Access"
16. Ymer Havolli "Menaxhmeti i Burimeve Njerëzore"
17. Refik Kryeziu "Ekonomia Kombëtare"

Shkenca Sociale

1. Riza brada "Didaktika Kibernetike (Teoria dhe Praktika e Mësimit Bashkëkohor)"
2. Riza Brada "Edukimi Mendor e Moral i Fëmijës"
3. Riza Brada "Edukatë Pune – Teoria dhe praktika"
4. Isak Shema "Studime Letrare"
5. Bujar Tafa "Krijimtaria Letrare e Mirko Gashit"
6. Agim Vinca "Orët e Poezisë"
7. Bujar Tafa "Poezia e Agim Spahiut"
8. Bujar Tafa "Biografemat dhe ideografemat – Lum Lumi i Ali Podrimjes)"

Revista

1. Thesis Kosova (disa numra në vit)

Anketa, maturantët zgjedhin AAB-në

Universiteti AAB është institucioni më i pëlqyer jopublik në Kosovë nga maturantët, duke konkurruar drejtpërdrejt me Universitetin publik. Ky është rezultati që ka dalë nga një anketë të realizuar në gjysmën e parë të muajit prill të këtij viti nga Kosovo News Network (KNN).

Nga maturantët e anketuar me pyetësor thuajse në të gjitha qytetet e Kosovës, 1 149 maturantë janë përgjigjur se studimet dëshirojnë t'i vazhdojnë në AAB, ndërsa vetëm 314 janë deklaruar për universitetet e tjera jopublike në Kosovë, ku nuk bën pjesë Universiteti Amerikan. Për Universitetin e Prishtinës janë përcaktuar 1204 respondentë, për atë Amerikan 249 dhe për universitetet e tjera 566.

Gjatë këtij hulumtimi me rreth 3 500 respondentë është vërejtur gjithashtu një dëshirë e studimeve edhe jashtë Kosovës. Në qytetin e Prizrenit ka rënë në sy një përqindje e respondetëve të cilët janë përcaktuar për Universitetin e këtij qyteti dhe atë të Tiranës si dhe, një përqindje e maturantëve në Ferizaj e Kaçanik të cilët parapëlqejnë Tetovën.

Në pyetjen se kush ndikon më shumë në përcaktimin e maturantëve se ku do të studiojnë, dominojnë përgjigjet për cilësinë. Më pas radhitet edhe çmimi, si dhe kushtet që ofrojnë institucionet publike dhe jopublike të arsimit të lartë.

Ndërkaq, në një anketë online të KNN-së e cila është duke vazhduar, por në të cilën votojnë jo vetëm maturantë, ndryshimi i votave ndërmjet Universiteti AAB dhe atij të Prishtinës është shumë i vogël. Ky votim online mund të shihet në faqen: www.knninfo.com

Studentët: S'ka me AAB-në

Besarta Morina, *studente në Universitetin AAB, viti i tretë, Fakulteti: Ekonomik, dega: Marketing dhe Administrim Biznesi*

Studentja Besarta Morina thotë se Universiteti AAB i plotëson kushtet shumë mirë me ambiente dhe salla.

"Në krahasim me universitetet e tjera, në AAB të gjithë profesorët vijnë me rregull në provime dhe ligjerata. Kam dëgjuar nga shoqëria ime të cilët studjojnë në Universitetin e Prishtinës, se aty profesorët nuk janë aspak të rregull. Studentët presin me orë të tëra edhe për salla. Tek ne edhe shërbimet administrative janë shumë të rregullta. Stafi akademik është shumë i mirë dhe mendoj që pas studimeve jemi të përgaditur për tregun e punës", tha ajo. Sa i përket pagesës, Besarta tha se pagesa është e përshtatshme, pasi që kanë mundësinë të paguajnë me 12 këste, gjë që sipas saj, është një lehtsim i madh për studentët.

"Ata studentë të cilët deshirojnë të aftësohen nga një staf akademik shumë i mirë dhe profesional, si dhe në kushte shumë të mira studimi, le të vijnë në Universitetin AAB", u shpreh Besarta.

Valbon Tishukaj, *student në Universitetin AAB, viti i tretë, dega: Komunikim Masiv dhe Gazetari*

Valboni thotë se AAB-ja deri më tani i plotëson të gjitha kushtet që të sigurojë një cilësi të kënaqshme për studime.

"Në krahasim me Universitetin e Prishtinës, pasi që jam student edhe i atij universiteti, jam tepër i kënaqur me kushtet që më ofron Universiteti AAB. Në UP më ka ndodh që të pres profesorin mbi 40 minuta për të mbajtur një ligjeratë, kurse në AAB kjo nuk më ka ndodhur asnjëherë", u shpreh studenti Valbon Tishukaj.

Ai thotë se është tepër i kënaqur me shërbimet administrative si dhe me kushtet për punë praktike.

"Stafi akadameik është shumë profesional. Nëse e marrim parasyshë papunsinë, tregu i punës në Kosovë është shumë i vështirë, por sa i përket përgatitjes për tregun e punës, mendoj që jemi në një nivel shumë të lartë", tha studenti i Komunikimit Masiv dhe Gazetarisë, Valbon Tishukaj.

Ai tha se duke marrë parasyshë faktin që Universiteti AAB është privat çmimi i pagesës është shumë i volitshëm.

"Do ta kisha veçuar bashkëpunimin profesor-student, pasi që mendoj se për një studim efikas, ky bashkëpunim është shumë i rëndësishëm për procesin e studimeve. Mentaliteti te ne i ka paragjykuar universitetet private. Këtu duhet punë, por vetëm se këtu kushtet për studime janë shumë më të mira", vlerësoi Valboni.

Ardita Dugolli, *studente në Universitetin AAB, viti i tretë, Fakulteti Ekonomik, dega: Marketing dhe Administrim Biznesi*

Ardita për Universitetin AAB u shpreh: "Nëse e krahasojmë me Universitetin e Prishtinës, ku siç kam dëgjuar nga shoqëria ime, profesorët përveç ligjeratave, mungojnë edhe në provime, gjë e cila është shumë e keqe për një student, këtu në AAB kjo gjë nuk ndodh asnjëher". Sipas saj, Universiteti AAB i plotëson të gjitha kushtet për studime, ndërsa profesorët janë shumë të rregullt në ligjerata dhe provime. "Fatmirësisht kemi pas fatin që na kanë ligjeru profesorët më eminent në Kosovë. Për mu është nderë që jam pjesë e këtij universiteti."

Lavdije Islami, *studente në Universitetin AAB, viti i tretë, Fakulteti Ekonomik, dega: Marketing dhe Administrim Biznesi*

Lavdija thotë se Universiteti AAB i plotëson shumë mirë kushtet për studime, ndërsa profesorët janë shumë të rregullt në ligjerata dhe provime. "Administrata është shumë e mirë dhe shumë e sakt. Referentet na ndihomjnë shumë rreth sherbimet administrative. Unë ndihem shumë mirë në këtë universitet, andaj edhe i ftoj të gjithë ata që planifikojnë të regjistrohen në një universiet, të bëhen pjesë ë AAB-së sepse nuk do të zhgënjehen".

Donjeta Gashi, *studente në Universitetin AAB, viti i parë, Fakulteti Ekonomik, dega: Marketing dhe Administrim Biznesi*

"Unë jam në vitin e parë dhe i kam viju me rregull ligjeratat. Profesorët nuk kanë munguar asnnjëherë", shprehet studentja e Universitetit AAB, Donjeta Gashi. Ajo thotë se siç ka dëgjuar edhe nga studentët që studjojnë në universitetet e tjera, por edhe nga mediat, ligjeratat atje nuk janë të rregullta. Sa i përket shërbimeve administrative, ajo thotë se në Universitetin AAB janë shumë efikase.

"Studimi në Universitetin AAB për mua ka qenë një përvojë shumë e mirë. Kam arritur të aftësohem shumë për profesionin që e kam zgjedhur dhe mendoj që ky universitet i plotëson të gjitha kushtet për studime", vlerëson Donjeta.

Dafina Topanica, *studente në Universitetin AAB, viti i parë, Fakulteti Ekonomik, dega: Banka dhe Financa*

Dafina thotë se Universiteti AAB është një nga universitetet më me prestigj në Kosovë dhe më gjerë, pasi që ofron kushtet më të mira për studime.

"Unë tani jam duke i ndjekur ligjeratat në semestrin e dytë të studimeve dhe profesorët kanë pasur nje vijueshmëri shumë të rregullt në ligjerata. Kam dëgjuar që në shumicën e universiteteve, profesorët vonohen në ligjerata, por në Universitetin AAB, kjo nuk ka ndodhur asnjëher deri më tani. Jam shumë e kënaqur me shërbimet administrative. Kemi shër-

bime shumë të sakta, të shpejta dhe shumë të mira. Deri më tani ndihem shumë mirë," shprehet studentja Dafina Topanica. Sipas saj, digjitalizimi, amibientet, kushtet, profesorët, rregullshmëria, të gjitha këto e bëjnë të veçantë Universitetin AAB.
"Gjithashtu kam marrë dhuratë një lap-top nga ky universitet, i cili po më shërben shumë për studimet e mia, duke marrë parasyshë rëndësinë e teknologjisë në ditët e sotme".

Berat Lushi, *student në Universitetin AAB, viti i dytë, Fakulteti Ekonomik, dega: Banka Financa dhe Kontabilitet*

Berati për hapësirën në Universitetin AAB thotë se është e mjaftueshme.
"Sallat janë shumë të mira dhe të pastërta, profesorët janë shumë të rregullt, shërbimet administrative janë shumë të shpejta, por jam i kënaqur edhe për punën praktike që të ofrohet. Stafi akademik është shumëi mirë. Profesorët kanë njohuri të përgjithshme si për lëndën përkatëse por edhe më gjerë.
Berati thotë se duke u bazuar në krejt këto, por edhe me angazhimin e studentëve, ai mendon se janë të përgatitur shumë mirë për tregun e punës.

Hamdi Imeri, *student në Universitetin AAB, viti i dytë, dega: Komunikim Masiv dhe Gazetari*

Studenti Hamdi Imeri thotë se as përaferisisht universitetet e tjera nuk i plotësojnë kushtet teknike dhe akademike në krahasim me Universitetin AAB.
"Ambientet dhe sallat e Universitetit AAB janë perfekte. Profesorët janë shumë të rregullt, bile më të rregullt se studentët. Jam shumë i kënaqur edhe me shërbimet administrative. Nuk besoj që ndonjë universitet tjetër në Kosovë i ofron shërbimet më mirë se në Universitetin AAB".
Ai tha se profesorët dhe kushtet janë gjëja që e veçojnë Universitetin AAB nga universitetet e tjera.
"I ftoj të gjithë ata që janë të interesuar për studime cilësore, le të vijnë në Universitetin AAB dhe le të binden vetë për këto që thash".

Drilon Pulaj, *student në Universitetin AAB, viti i tretë, dega: Komunikim Masiv dhe Gazetari.*

Driloni thotë se qysh në fillim kur ka ardhur të regjistrohet në Universitetin AAB, i ka lënë shumë përshtypje ambienti i këtij universiteti.
"Në krahasim me universitetet e tjera, duke u bazuar te cimerët e mi, disa prej të cilëve janë në UP, profesorët atje mungojnë shumë në ligjerata dhe provime, si dhe i ndërrojnë shumë datat e provimeve, gjë që në AAB kjo nuk ndodh.
Sa i përket shërbimeve, ai tha se administrata e Universitetit AAB është e shkëlqyer. Sipas Drilonit, AAB-ja është e para, të tjerat vijnë pas saj.
"Këtu, nëse je i interesuar mund të bësh edhe punën praktike. Stafi akademik është i përbërë nga profesorët më eminent në të gjitha drejtimet, si në ekonomik, juridik, gazetari etj.. Jemi të përgatitur mjaft mirë për tregun e punës, bile edhe para se të përfundojmë studimet", vlerësoi Driloni.
Sa i përket pagesës, ai tha se në Universitetin AAB janë shumë tolerantë dhe kur është nevoja, studentit ia shtyejnë edhe një afat për pagesë të kështit.
"Me e veçanta në AAB është se edhe ligjeratat që nuk kemi mundur t'i ndjekim, profesorët na i dërgojnë në mënyrë elektronike. I ftoj të gjithë që të vijnë të studjojnë në Universitetin AAB dhe i siguroj që nuk do të zhgënjehen", u shpreh Driloni.

Rina Imami, *studente në Universitetin AAB, viti i tretë, dega: Komunikim Masiv dhe Gazetari*

Rina thotë se me shërbimet administrative është shumë e kënaqur, pasi që sipas saj, referentët janë gjithmonë në shërbim të studentëve.
"Profesorët janë më të rregullt se vetë ne studentët. Jam shumë e knaqur me punën praktike, pasi që i kemi edhe ligjeratat edhe punën praktike ndaras. Stafi akademik është shumë i mirë, duke filluar nga asistentët e deri te profesorët. Falë praktikës që na ofrohet, mendoj që jemi të gatshëm për tregun e punës", vlerësoi Rina.
Sa i përket çmimit për studime, ajo tha se për standartet e Kosovës, është pak i lartë, por në krahasim me universitetet e tjera private këtu është shumë më mirë.
"Ata që nuk janë pjesë e Universitetit AAB i kështilloj të vijnë të studjojnë këtu pasi që perveç ligjeratave, ata kanë mundësi të avancohen më shumë edhe me punën praktike", tha Rina.

Skofjar Sylaj, *student në Universitetin AAB, Fakulteti Juridik, dega: Administratë Publike, viti i parë*

Skofjari tha se në Universitetin AAB ka më shumë rregulla se në ndonjë institucion tjetër për sa i përket punës me dokumente.
"Përparësi e këtij universiteti është që ka mjaft hapësirë të madhe dhe neve nuk na mungojnë sallat e ndryshme ku mund të zhvillojmë edhe punë praktike. Me profesorët jam i kënaqur shumë sepse secili është profesionist i lëmisë së vet", u shpreh Skofjari.
Ai beson se pasi që të përfundojë studimet në Universitetin AAB, do të tregojë një sukses të madh në vendin e punës që do ta ketë në të ardhmen.
"Ata të cilët ende nuk kanë vendosur se ku të studiojnë, unë kam një mesazh për ta, të vijnë në universitetin më me prestigj në vend, në Universitetin AAB".

Urim Misini, *student në Universitetin AAB, Fakulteti Juridik, dega: Administratë Publike, viti i dytë*

Urimi thotë se Universiteti AAB është universiteti i cili punon jashtëzakonisht shumë në zbatimin e rregullave të cilat i përmban. Rregullorja e këtij universiteti është i standardit të universiteteve më eminente evropiane.
"Aq sa kemi bërë punë praktike ka pasur kushte të veçanta për t'i kryer me sukses. Profesorët janë shumë të mirë dhe sigurisht që pres në të ardhmen që nga dituria e tyre unë të jem i gatshëm për tregun e punës", vlerësoi Urimi.
Ai tha se çmimi nuk është aspak i shtrenjtë.
"Unë paguaj më këste sepse kështu është më e lehtë. Ata që janë më të veçantit për mua, dhe që mendoj që nuk i kanë universitetet e tjera, janë stafi akademik i profesorëve", tha ai.
Urimi i fton të gjithë ata që nuk janë pjesë e Universitetit AAB të vijnë të studiojnë në këtë universitet sepse është shumë më ndryshe se çdo kund tjetër.

Marigona Isufi, *studente në Universitetin AAB, Fakulteti i Shkencave Sociale, viti i parë*

Marigona thotë se me kushtet që i kanë studentët këtu asnjë universitet nuk krahasohet me Universitetin AAB-në.
"Unë jam shumë e kënaqur edhe me shërbimet administrative, sepse bëjnë një punë shumë të mirë, janë shumë të kujdesshëm dhe të sjellshëm. Kom pasur rast edhe në UP të ndjek ligjëratat dhe nuk ka ndodhur që të kryejnë punët lehtë, mirë dhe shpejt sikurse në Universitetin AAB. Më është dashur të pres me javë të tëra vetëm për ta nxjerr një dokument", u shpreh Marigona.
Ajo tha se kushtet si në Universitetin AAB nuk janë askund në Kosovë.
Përveç ambientit të përshtatshëm që kemi për ligjërata, AAB-ja na ofron kushte edhe për punë praktike, por janë edhe profesorët të nivelit të lartë.
"Të gjithë ata studentë apo maturantë të cilët nuk janë pjesë e AAB-së, i ftoj të vijnë dhe të studiojnë në Universitetin më me prestigj në vend", thotë studentja e Universitetit AAB, Marigona Isufi.

Jehona Duriqi, *studente e Universitetit AAB, Fakulteti i Shkencave Sociale, viti i parë*

Jehona tha se nëse e bën një krahasim me universitetet e tjera, për aq sa kam dëgjuar unë ka shumë mungesa të profesorëve,nuk të lajmëron askush, duhet shumë të presësh, në Universitetin AAB këto nuk ndodhin.
"Unë vetë kam qenë pjesë e Universitetit të Prishtinës, por e kam ndërprerë për shkak të maltretimit që na kanë bërë, sepse shumicën e herëve kam shkuar dhe jam kthyer nga fakulteti pa i ndjekur fare ligjëratat. Me shërbimet administrative në Universitetin AAB jam shumë e kënaqur, sepse na presin shumë mirë, na ndihmojnë për çdo gjë, pra secili drejtim e ka referenten e vet, e cila na e lehtëson punën shumë dhe sillen shumë mirë", vlerësoi Jehona.
Ajo thotë se ndihet shumë e lumtur që do të dalë e diplomuar nga një staf akademik siç e ka Universiteti AAB.
Sa i përket çmimit për studime, Jehona thotë se nuk është i shtrenjtë, që sipas saj, ia vlen sepse në në këtë universitet u ofrohen kushte shumë të mira dhe cilësi të nivelit më të mirë në vend.

Filloreta Krasniqi, *studente në Universitetin AAB, Fakulteti i Shkencave Sociale, viti i parë*

Filloreta thotë se pas përfundimit të fakultetit beson që do të dalë e përgatitur për tregun e punës, sigurisht dukë iu falënderuar punës profesioniste të profesorëve.
"Universiteti AAB ka ofruar për studentët shumë mundësi që ata të fitojnë sa më shumë për profesionin e tyre. Në fillim të vitit të parë, AAB-ja u ka ofruar mundësi komunikimi me telefona pa pagesë, gjithashtu u ka ofruar laptopë, marrjen e patentë shoferit, me një fjalë ky universitet iu mundëson studentëve të kryejnë të gjitha shërbimet e tyre, që kontribuojnë në profesionalizimin e tyre sa më të mirë", vlerësoi Filloreta.
Ajo ftoi të gjithë ata të cilët nuk janë pjesë e Universitetit AAB, të vijnë të studiojnë në këtë universitet dhe mos të mashtrohen të shkojnë në universite të tjera.

Adem Haliti, *student në Universitetin AAB, Fakulteti i Komunikimit Masiv, viti i dytë*

Ademi thotë se këtu kushtet janë jashtëzakonisht të mira. "Unë kam qenë edhe në UP dhe i kam ndërprerë studimet atje, nuk kishte rregull, s'të jepte kush përgjigje, leksionet nuk mbaheshin, provimet shtyheshin. Ç't'ju them për në AAB, thjesht, këtu është si në Beverly Hills".
Ai thotë se duke studiuar këtu, njëherësh i është mundësuar të punojë dhe të ndjekë ligjëratat pa u shkëputur nga puna në orët e mbrëmjes.
"U sugjeroj maturantëve që nëse duan të përfitojnë maksimalisht cilësi dhe për të siguruar një ardhmëri të sigurt, thjeshtë le të vijnë në AAB".

Ku mund të studioni?

Për Ne

Universiteti AAB është theme-luar me qëllim të ofrimit të programeve cilësore studimore për një vend në zhvillim. Programet studimore të ofruara nga AAB kanë një profil të konsultuar me sektorin përkatës dhe palët e interesit si dhe marrin për bazë nevojën për arsimim tërëjetësor dhe forcim të komponentës hulumtuese në studimet e arsimit të lartë. Prandaj të gjitha programet e rregullta poashtu ofrohen për studentë pa shkëputje nga puna dhe ofrojnë një rast të veçantë për inkuadrimin në punën hulumtuese dhe në praktikë në institucionet dhe ndërmarrjet më të rëndësishme në Kosovë.
Aktualisht Universiteti AAB operon në 4 objekte në një hapësirë prej 32 000 m2 dhe ofron 17 programe në studimet bachelor dhe 7 në master. Ka një kampus në periferi të Prishtinës me qasje të rregullt në transportin e siguruar nga institucioni falas për studentët dhe mësimdhënësit. Në kampus ka hapësira rekreative dhe restoranteve për studentë dhe mësimdhënës. Ka një bibliotekë qendrore me salla leximi dhe salla kompjuterësh për lexim dhe studim. Ka një organizim të kërkimit shkencor dhe përkrahje të vazhdueshme të personelit për t'u marrë me punë shkencore dhe projekte. Ka bashkëpunim stabil me industrinë, bizneset dhe shoqatat e tyre të cilat marrin pjesë aktive në përtëritjen e programeve studimore dhe në angazhimin e studentëve në praktikë. Përveç niveleve bachelor, master, Universiteti AAB ka filluar edhe përgatitjen e programeve të nivelit certifikate dhe diploma për shkallë më të ulëta dhe specifike.

Fakulteti Ekonomik

Fakulteti Ekonomik i AAB-së, si njeri ndër Fakultetet më të mira jo vetëm në Kosovë por edhe në rajon, ka qëllim primar që përmes programeve të veta studimore t'i zhvillojë te studentët shkathtësitë, që do ta ndërlidhin ekonomiksin, biznesin, menaxhmentin dhe teknologjinë informative si disiplina kryesore që ndërveprojnë në ekonominë globale dhe që luajnë një rol kyç në krijimin e aftësive esenciale për bizneset dhe organizatat e tjera. Përparësia jonë është mësimdhënia cilësore dhe hulumtimi që bëhen të mundura vetëm përmes zbatimit të një raporti efektiv mësimdhënës - student, qasje në teknologjinë e re dhe në resurset on-line, si dhe përkrahjes për studentin. Programet tona synojnë jo vetëm t'i riparojnë mangësitë e trashëguara nga sistemi i arsimit fillor dhe atij të mesëm, por po ashtu, t'i përgatisin studentët për një treg global e konkurrues. Komponenti hulumtues dhe përkushtimi për të garantuar cilësinë e programeve tona arsimore paraqet një përparësi konkurruese për AAB-në.
Aktualisht në AAB funksionojnë 8 programe të Fakultetit Ekonomik: 4 programe bachelor:

- Ekonomiks Biznesi
- Banka, Financa dhe Kontabilitet
- Menaxhment dhe Informatikë
- Marketing dhe Administrim Biznesi

dhe 4 programe master:

- Financa Zhvillimore
- Tregjet Financiare dhe Bankat
- Menaxhment dhe Informatikë
- Ekonomi dhe Financa

Ekonomiks Biznesi

Aftësimi profesional dhe mundësitë
Studimet e Ekonomiksit të Biznesit fokusohen në bazat e mirëqenies sonë. Nga perspektiva e ekonomiksit e me fokus të veçantë në biznes, në këtë program studentët fitojnë njohuri të duhura për kuptimin e ekonomisë dhe ndërtojnë shkathtësi, të cilat u mundësojnë që me sukses të konfrontohen me problemet makroekonomike dhe mikroekonomike në sektorin privat dhe në atë publik. Metodat tona të mësimdhënies dhe puna e vazhdueshme e studentëve u siguron atyre dije të mjaftueshme për marrjen e vendimeve në institucione ekonomike dhe biznes. Pas diplomimit universitar, studentët do të jenë atraktivë për punësim në institucionet dhe bizneset vendore e ndërkombëtare dhe do të kenë performansa të larta për vazhdim të studimeve brenda dhe jashtë vendit.

Banka Financa dhe Kontabilitet

Aftësimi profesional dhe mundësitë
Ky program u ofron studentëve standardet më të larta ndërkombëtare në edukim në fushën e bankave, financave dhe kontabilitetit. Programi ynë do t'i ndihmojë studentët të ndërtojnë personalitetin e tyre me aftësi të fuqishme etike, analitike dhe shkathtësi në zgjidhjen e problemeve nëpërmjet mendimit kritik. Studentët do të jenë në gjendje t'i shohin sfidat e menaxhimit të bankave dhe financave nga perspektivat e ndryshme dhe të kenë njohuri të mjaftueshme mbi relacionin e bankave dhe sektorit financiar me disiplinat e tjera. Ky program do të ndërtojë një sistem të fuqishëm që do t'u mundësonte studentëve njohjen e potencialit të tyre si menaxherë të përgjegjshëm, që të mendojnë qartë, të gjykojnë mençur, të komunikojnë me efikasitet dhe të veprojnë me integritet gjatë gjithë kohës.

Menaxhment dhe Informatikë

Aftësimi profesional dhe mundësitë
Ky program u ofron studentëve standardet më të larta ndërkombëtare në edukim në fushën e Menaxhmentit dhe Informatikës. Ky drejtim eksploron konceptet e Menaxhmentit dhe Lidershipit nëpërmjet analizimit të situatave aktuale dhe fokusimin e zgjidhjeve në të ardhmen. Studentët do të fitojnë dije të mjaftueshme në menaxhimin e bizneseve, institucioneve financiare, menaxhimin me resurse humane, do të fitojnë dije të mjaftueshme për procesin e vendimmarrjes etj.

Marketing dhe Administrim Biznesi

Aftësimi profesional dhe mundësitë
Studimet e marketingut dhe administrimit të biznesit u mundësojnë studentëve që të fitojnë njohuri thelbësore të Marketingut, Ekonomisë dhe Biznesit. Studentët do të përcjellin module të veçanta dhe do të përgatiten me shkathtësi teorike dhe praktike me një fleksibilitet që stimulon aftësitë kreative të tyre. Vijuesit e këtij programi do të fitojnë dije e shkathtësi të nevojshme për promocionin, punë menaxheriale, kapacitetin për mendim kritik, komunikimin dhe aftësinë për zgjidhjen e problemeve, si dhe sjelljen ligjore dhe etike. Ky program, përmes edukimit të mirë për marketing me fokusim në kreativitetin global, po ashtu i përgatit studentët për karrierë të diversitetit në menaxhmentin global, në tregjet e reja që shfaqen, administrim dhe ndërmarrësi nëpërmjet teknologjive për organizim më të lehtë.

Fakulteti Ekonomik - Studimet Master

Pjesë e rëndësishme e punës së studentit për këtë nivel është teza hulumtuese për magjistraturë.
Përmbajtja e tezës hulumtuese duhet të ketë, përveç strukturës teorike të bazuar në literaturë relevante, edhe një studim empirik me të dhëna të përdorura nga studenti që dëshmojnë se studenti ka aplikuar metodologjinë përkatëse hulumtuese.
Nga studentët pritet që në fund të semestrit të tretë, në bashkëpunim me profesorin, të prezantojnë një propozim për hulumtim, i cili vlerësohet nga një juri profesionale e emëruar nga Komisioni për Hulumtime dhe Studime Postdiplomike. Komisioni do të propozojë një mentor i cili do të udhëheqë dhe mbikëqyrë studentin gjatë gjithë procesit hulumtues.
Teza e hulumtimit mbrohet para një jurie dhe studentët e kalojnë provimin nëse arrijnë 60 % të numrit maksimal të pikëve. Secili anëtar i jurisë, në mënyrë të pavarur, vlerëson tezën e paraqitur nga studentët.

Tregjet Financiare dhe Bankat

Aftësimi profesional dhe mundësitë
Programi ka për objektiv t'u ofrojë karrierë të suksesshme studentëve në sektorin financiar. Modulet, të cilat zhvillohen, ua mundësojnë studentëve, që të thellojnë dijet dhe njohuritë, si dhe të rrisin aftësitë e nevojshëm për lidership të suksesshëm në ekonomi dhe sidomos në financa dhe në sistemin bankar;
Programi veçanërisht u përshtatet studentëve që punojnë ose planifikojnë të punojnë në banka, investime, shërbime financiare, fonde pensionale, institucione të sigurimit, institucione të arsimit të lartë, në tregun e kapitalit, në financat në sektorin publik, edhe në organizatat joprofitabile, në bankat qendrore, qeveritë qendrore dhe lokale dhe në organizatat ndërkombëtare.

Menaxhment

Aftësimi profesional dhe mundësitë
Objektiv i përgjithshëm i këtij programi është të zhvillojë aftësitë analitike dhe strategjike, duke promovuar konceptet që derivojnë nga një fushë e gjerë e disiplinave akademike. Ky program ua mundëson studentëve të reflektojnë kreativitet dhe efikasitet dhe të sfidohen me rrethinën globale të biznesit. Studimet ofrojnë një rrjet integral konceptual dhe empirik për fusha gjenerike të menaxhmentit dhe biznesit.
Ky program është i përshtatshëm për studentët nga sektori privat, publik dhe organizatat joqeveritare, si dhe për ata që kanë nevojë të thellojnë dijet dhe kulturën ndërmarrëse për të ngritur dhe menaxhuar bizneset në të ardhmen

Fakulteti Juridik

Fakulteti Juridik është një nga ndërmarrjet e rëndësishme në AAB. Fakulteti ka nisur me programin e Kriminalistikës në bashkëpunim me Fakultetin e Shkencave Kriminalistike të Universitetit të Sarajevës që ka qenë i pari program në Kosovë që ka nxjerrë të diplomuar me diploma të dyfishta – edhe nga AAB edhe nga Universiteti i Sarajevës. Më pas janë themeluar edhe programet Juridik i përgjithshëm dhe Administratë Publike me Diplomaci.

Aktualisht në AAB funksionojnë Programet e akredituara:

- Juridik (BA) me specializime në: Përgjithshëm; Kriminalistikë; Integrime Evropiane;
- Administratë Publike (BA) me specializimet në: Përgjithshëm; Shkenca Politike me Diplomaci dhe,
- Juridik Civil (MA)
- Juridik Penal (MA).

Aftësimi profesional dhe Mundësitë
Në një shoqëri që përpiqet të ndërtojë institucionet e veta në të gjitha nivelet, juristët janë ata që e bartin barrën kryesore të ndërtimit të institucioneve dhe të administratës, në fakt të vetë shtetit. Së këndejmi, duke qenë të vetëdijshëm për këtë barrë të madhe, AAB i ka kushtuar rëndësi të veçantë përgatitjes së kuadrove të këtij profili. Programi synon kompletim teorik e profesional për implementimin e suksesshëm te strategjisë nacionale për jetësimin e standardeve evropiane dhe të përgjithshme ndërkombëtare në fushën e sundimit të ligjit dhe respektimin e të drejtave të njeriut. Gjithashtu, kuadrot e diplomuara në sistemin katërvjeçar të studimeve Bachelor sigurojnë perfeksionim profesional pragmatik në ushtrimin e detyrave nga fusha e gjyqësorit dhe prokurorisë, përkatësisht jetësimin në praktikë të konceptit bashkëkohor klinikal gjyqësor, aftësimin operacional juridik në lëmin e funksionimit të korporatave dhe shoqërive tregtare sot, zhvillimin e aftësive dhe kapaciteteve menaxhuese në fushën e së drejtës dhe luftimit të krimit
Ky program do t'u mundësojë studentëve kualifikime të vlefshme universitare, sidomos atyre që kanë për qëllim të marrin rolin udhëheqës në procesin e reformave në gjyqësi, përgatitjen e ligjeve dhe ofrimin e shërbimeve te qytetarëve në sferën e së drejtës civile dhe së drejtës sendore etj.
Programi Administratë Publike synon të mbledhë studentët më të mirë të interesuar në fushë të drejtësisë dhe të shkencave politike dhe administratës publike. Programi trevjeçar deri në diplomim për administratë publike është dizajnuar me qëllim që studentët, të cilët do të përfshihen në këtë program trevjeçar të fitojnë njohuri menaxhimi, këshilluese, politike, analitike, njohuri juridike, shkathtësi , aftësi dhe kompetenca.

Fakulteti i Komunikimit Masiv dhe Gazetarisë

Fakulteti i Komunikimit Masiv dhe Gazetarisë është Fakulteti me traditën më të gjatë në Universitetin AAB. Aktualisht, në kuadër të këtij Fakulteti funksionojnë dy programe bachelor: 1. Gazetari dhe 2. Produksion, si dhe një program master –Gazetari. Të diplomuarit e këtyre programeve studimore janë kuadro të përgatitura mirë për punë të ndryshme që lidhen me komunikimin masiv me raportet publike, teknikën dhe teknologjinë e medies, marketingun, menaxhimin e medies etj. Këtu duhet kujtuar se AAB deri më tani është i vetmi institucion arsimor në Kosovë i akredituar nga Agjencia e Akreditimit të Kosovës për studimet e Masterit në Komunikim Masiv dhe Gazetari.
Rreth 90 për qind e të diplomuarve aktualisht punojnë ose kanë punuar më mediat më të njohura në vend dhe jashtë, si në "Zëri i Amerikës", "RTK", "KTV", "RTV21", "Radio Dukagjini", si dhe në gazetat dhe agjencitë më të njohura ne vend. Gjithashtu një pjesë e studentëve që kanë kryer masterin po zhvillojnë karrierë të suksesshme në diplomaci.
Stafi mësimor është i kualifikuar dhe i pajisur me grada shkencore dhe akademike, të fituara në vend dhe jashtë, si dhe me përvojë pune në mediat më prestigjioze, si "BBC", "Evropa e Lirë", "RTK", "Top Channel" etj.
Gjatë studimeve, studentët kanë të gjitha kushtet për punë teorike dhe praktike në mjediset e fakultetit. Këtë vit ky fakultet ka objektin e vet brenda të cilit janë vendosur agjencia e lajmeve KNN, Radio AAB, Salla e montazhit televiziv, Salla e montazhit të radiogazetarisë, Salla e Produksionit etj., Kjo u mundëson studentëve që njëkohësisht me ndjekjen e ligjëratave, të bëjnë edhe punën praktike dhe të ndjekin edhe kurse shtesë profesionale në zhanre të ndryshme të gazetarisë. Gjithashtu studentët kalojnë nëpër praktikë dyjavore apo njëmuajshe në televizionet dhe radiostacionet më të fuqishme të vendit.
Duke e pasur të zhvilluar komponentën shkencore për këto programe, Agjencia e Akreditimit e Kosovës ka përcaktuar diploma BSc dhe MSc .

Programi: Komunikim Masiv dhe Gazetari

Aftësimi profesional dhe Mundësitë
Programi Komunikim Masiv dhe Gazetari është një program i gjerë studimor që përfshin fusha nga media dhe marrëdhëniet publike. Të diplomuarit në këtë program studimor janë të përgatitur të punojnë si gazetarë, redaktorë, menaxherë mediash (drejtorë, kryeredaktorë, organizatorë, planifikues etj.), zëdhënës, zyrtarë për informim, ekspertë të marrëdhënieve me publikun, ekspertë të profilit publikë, këshilltarë për media, ekspertë marketingu medial etj. Stafi akademik me përvojë akademike dhe praktike në universitete dhe në media prestigjioze si dhe marrëveshjet e bashkëpunimit me mediat me prestigjioze të vendit, e bëjnë këtë program studimor edhe një hapësirë për krijimin e raporteve me botën e medias, qysh gjatë studimeve.

Rezultatet që garantojnë sukses
Gati 90 për qind e të diplomuarve në programin e Komunikimit Masiv dhe Gazetarisë në AAB janë të punësuar. Shumica prej

tyre janë drejtorë në medie të ndryshme, kryeredaktorë, redaktorë, gazetarë, zëdhënës insitucionesh e partish politike, zyrtarë për informim etj. Dhjetë gazeta të përditshme, tre televizione me frekuencë nacionale dhe dhjetëra të tjera lokale, si dhe rreth 100 radiostacione nacionale e lokale, pastaj qindra zyra për informim të institucioneve në nivel qendror dhe lokal, por edhe një treg i hapur për konkurrencë të lirë, janë garanci e suksesit.

Programi: Produksion

Aftësimi profesional dhe mundësitë

Programi për Produksion është një nga ofertat më ekskluzive në AAB, duke qenë program krejt unik jo vetëm në Kosovë por edhe më gjerë. I mbështetur në kurrikulat e universiteteve më prestigjioze dhe me një staf akademik të kualifikuar dhe me rezultate konkrete, të cilët janë laureatë të shpërblimeve prestigjioze vendore e ndërkombëtare nga fusha e produksionit, Programi i Produksionit është një tundim dhe sfidë serioze për të rinj ambiciozë që janë të dhënë pas teknologjisë informative dhe mediale. Të diplomuarit në këtë program studimesh janë të përgatitur për të punuar si regjisorë programesh televizive e radiofonike, montazherë, producentë, kameramanë, ndriçues, dizajnues programesh e emisionesh televizive, producentë marketingu, ekspertë të fotografisë mediale dhe të fotografisë filmike, skenaristë për media etj. Pajisjet moderne që posedon Fakulteti i Komunikimit Masiv e që janë në shërbim të studentëve, bën që studentët përditë të jenë në kontakt direkt me materien që studiojnë, ndërsa marrëveshjet me mediet më prestigjioze vendore e ndërkombëtare sigurojnë që secili student gjatë studimeve të kryejë pjesën praktike në ndonjë nga mediet elektronike.

Programi Master – Drejtimi Gazetari

Gjatë tre vjetësh për të funksionimit programi Mastër në Komunikime Mediale dhe Gazetari është dëshmuar si një nga rrëfimet e suksesshme për AAB. Punimet serioze që kanë dalë si rezultat i hulumtimeve shkencore si dhe mbrojtjet publike shumë të suksesshme, e bëjnë këtë një drejtim me perspektivë, që përgatit kuadro të nivelit shkencor, të cilët përveç ekspertizës që fitojnë për hulumtimin e çështjeve dhe fenomeneve që kanë të bëjnë me gazetarinë, komunikimin publik, marrëdhëniet me publikun etj., përgatisin kandidatë seriozë për studime të mëtejshme në nivelin e doktoratës. Dhjetëra kandidatë që kanë fituar tashmë gradën master janë dëshmi e punës serioze dhe me përkushtim, ndërsa karriera që kanë ndërtuar bartësit e gradës master nga AAB është dëshmi e cilësisë së ofruar, por edhe e përzgjedhjes së kandidatëve për këto studime. AAB krenohet me faktin që bartësit e gradës MSc nga Komunikimi Masiv dhe Gazetaria po bëjnë edhe karrierë diplomatike, përveç karrierës shumë të suksesshme në mediat vendore e ndërkombëtare. Disa syresh aktualisht janë duke ndjekur studimet e doktoratës në Universitete të ndryshme në rajon dhe më gjerë.

Fakulteti i Arkitekturës

Arkitekturë Aplikative

Ky drejtim synon t'i aftësojë kandidatët si në fazën e konceptimit të idesë, monitorimit dhe implementimit veprime-ve specifike profesionale në lëmin e planifikimit, arkitekturës dhe enterierit. Një dimension tjetër i këtij drejtimi është edhe aftësimi i kandidatëve për të arritur shkathtësitë adekuate të njohjes teorike të problematikave dhe kritikën profesionale të tyre.
Në kuadër të kurrikulës së këtij programi janë përfshirë edhe vizitat studimore në vendet me trashëgimi të pasur antike si: Itali, Greqi, Egjipt, etj.

Fakulteti i Arteve

Dizajn Grafik

Natyra e studimeve në këtë program studimor është e tillë që kryesisht ndahet në dy pjesë, në pjesën teorike dhe në atë praktike. Përderisa pjesa teorike kryesisht zhvillohet nëpërmjet ligjëratave, diskutimeve dhe eseve, pjesa praktike zhvillohet nëpërmjet ushtrimeve të mbikëqyrura nga mësimdhënësit dhe asistentët në hapësirat universitare apo edhe jashtë tyre, varësisht nga specifikat e lëndëve përkatëse (punëtori, punishte, atelie, galeri, muze, hapësira të hapura, etj.).
Gjithashtu, gjatë periudhës së studimeve janë paraparë edhe vizita studimore në vendet me muze dhe galeri të arteve moderne, si: Francë, Spanjë, Gjermani, etj.

Fakulteti i Gjuhës Angleze

Ky është një program unikat dhe krejt i vecantë që për herë të parë organizohet në Kosovë, ndërkohë që as në rajon nuk ka një program studimesh të nivelit bachelor i cili përgatit ekskluzivisht përkthyes. Në kohën kur Kosova dhe Shqipëria janë në fazën përfundimtare në synimet e tyre për integrime evropiane, më shumë përkthyes të kualifikuar do të jenë të domosdoshëm për të përmbushur kërkesat institucionale të Kosovës, të Shqipërisë dhe të institucioneve evropiane. Misioni i këtij programi studimesh është pikërisht ky – përgatitja e kuadrove të domosdoshme për proceset aktuale nëpër të cilat po kalon dhe pritet të kalojë Kosovë. Së këndejmi, ky program, vërtet përgatit kuadro për të ardhmen dhe është ndër programet me më së shumti perspektive dhe më atraktive për tregun.

Aftësimi profesional dhe Mundësitë

Në këtë program studimor, kandidatët përgatitur për të dalë përkthyes profesionalë dhe të diplomuar për përkthime anglisht-shqip dhe shqip-anglisht. Gjithashtu, të diplomuarit në këtë program të akredituar nga Agjencia e Akreditim i Kosovës, sipas vlerësimit të ekspertëve ndërkombëtarë, mund të vazhdojnë studimet master për specializim të mëtejshëm në profile të ngjashme që lidhen me fushën e përkthimit. Stafi akademik me përvojë praktike në fushë përkthimesh si dhe me përvojë akademike të theksuar është garanci për cilësinë e studimeve, ndërsa marrëveshjet me universitete prestigjioze në Britaninë e Madhe, si Staffordshire University janë garanci e ndërtimit të një praktike serioze dhe efikase për studentët e këtij programi.
Kërkesa në tregun e punës për përkthyes të mirë nga anglishtja në shqipe dhe anasjelltas është aq e madhe, saqë qysh sot do të mund të punësoheshin me qindra të tillë.
Gjuha angleze, si gjuhë globale që tashmë është, është aktualisht pothuajse gjuhë e dytë në Kosovë. Në të ardhmen, ajo do të jetë e tillë edhe më shumë, si rezultat i zhvillimit dhe rritjes së saj politike, shoqërore, ekonomike, tregtare, kulturore e arsimore, diplomatike, sportive, teknologjike. Nevoja për të komunikuar me vendet, organizatat dhe institucionet e ndryshme rajonale e botërore, me të cilat Kosova ka dhe do të ketë marrëdhënie të mira në çfarëdo fushe veprimi qoftë, është e pashmangshme.

Fakulteti i Edukimit dhe Kujdesit të Fëmijëve

Programi Mirëqenie dhe Kujdes ndaj Fëmijëve bashkë me programin e Përkthimit dhe Produksionin, është në mesin e programeve më të veçanta që organizon dhe është fokusuar sivjet AAB krahas programeve ekzistuese që janë të zhvilluara dhe të konsoliduara tashmë. Programi i Mirëqenies dhe Kujdesit ndaj Fëmijëve është krejt unik në tërësinë e tij dhe nuk ka një program të ngjashëm në Kosovë dhe në rajon. Është një program që ngërthen në vete edukimin e fëmijëve të moshave të reja, orientimin dhe përcjelljen e zhvillimit të tyre psiko-fizik dhe socializmin e tyre. Një vendi në tranzicion siç është Kosova, njerëzit e këtij profili i janë të domosdoshëm për të kapërcyer sa më lehtë dhe me sa më pak dhimbje procesin e transformimit shoqëror, ku fëmija është pasuria më e çmueshme dhe më e lëndueshme njëkohësisht. Konsolidimi i shtetit social krijon jo vetëm hapësirë, por edhe ngre nevojën e kuadrit të këtij profili që kujdesin profesional ndaj fëmijës do ta konsiderojë primar, ashtu si çdo shoqëri humane, fare pretendon të jetë kjo jona.

Aftësimi profesional dhe mundësitë

Programi Mirëqenie dhe Kujdes ndaj Fëmijës është program mjaft i veçantë i cili nxjerr kuadro të specializuara për përkujdes profesional ndaj fëmijës. Të diplomuarit janë të përgatitur për të punuar me fëmijët e niveleve të ndryshme, para së gjithash si edukatorë, si mbikëqyrës çerdhesh e kopshtesh, si dhe ekspertë programesh të ndryshme sociale në kuadër të institucioneve që merren më kujdesin ndaj fëmijës. Shoqëria perëndimore i kushton shumë rëndësi fëmijës, mirëqenies dhe rrjedhimisht edhe kujdesit ndaj tij. Kosova synon integrimet evropiane, që do të thotë vlerat e saj, humanizmin shtetin që kujdeset për qytetarët e tij dhe për fëmijët si pjesë e të ardhmes së shëndoshë. Në këtë kuptim, edhe institucionet e Kosovës po zhvillojnë programe për kujdesin ndaj fëmijës. Ekspertët e këtij profili janë të pazëvendësueshëm dhe shumë të kërkuar, jo vetëm në Kosovë por edhe në rajon. Ky treg është hulumtuar me kujdes nga qendrat hulumtuese të AAB-së, përpara se stafi akademik të hartonte programin studimor dhe rezultatet dëshmojnë për një nevojë urgjente për ekspertë të kësaj fushe, të pajisur me dijen e mjaftueshme për kujdes ndaj fëmijës në institucionet ku aktualisht kjo bëhet nga njerëz që nuk kanë arsimim adekuat dhe të rregullt për këtë fushë të dijes dhe praktikës

Fakulteti i Kulturës Fizike dhe Sportit

Programi për Kulturë Fizike dhe Sport në Fakultetin e Kulturës Fizike dhe Sportit në kuadër te Universitetit AAB tani e 3 vite ka vënë bazat e një tradite të mirëfilltë në edukimin e brezave të rinj në fushën e Kulturës Fizike dhe Sportive. Këtë vit akademik ky fakultet pret gjeneratën e parë e diplomantëve të cilët me zell e përkushtim janë pajisur me dijet e nevojshme në këtë fushë dhe janë të gatshëm që me dijet dhe shkathtësitë e fituara të japin kontributin e tyre për shoqërinë Kosovare.

Aftësimi profesional dhe Mundësitë

Ky program studimesh vazhdon që në gjirin e vet të rekrutojë të rinj e të reja, sportistë e sportiste të njohura të cilat me entuziazëm dhe shumë sukses I avancojnë shkathtësitë e tyre sportive edhe më tej dhe i pasurojnë me dije të nevojshme teorike në, mënyrë që të arrijnë kualifikimet e njohura ndërkombëtarisht si trajner dhe mësimdhënës të kulturës fizike.
Fakulteti posedon një infrastrukturë supermoderne me hallën sportive me dimensione për të gjitha lojërat, sallën speciale për gjimnastikë sportive dhe gjimnastikë ritmike, sallën e fitnesit të pajisur me mjetet e teknologjisë më të përparuar. Gjithashtu fakulteti posedon edhe me hapësirën e mjaftueshme të qendrës sportive ku përveç terreneve të hapura për të gjitha lojërat sportive, shtigjeve të atletikës posedon edhe pishinën moderne me dimensione olimpike.

Rezultatet që garantojnë sukses

Programet studimore të akredituara në nivelin Bachelor dhe Master, garantojnë krahasueshmëri ndër-kombëtare dhe njohje të diplomave si në vend ashtu edhe në të gjitha vendet e Evropës. Programet udhëhiqen nga profesorë vendorë dhe ndërkombëtarë të dëshmuar në fushën e Edukimit Fizik dhe Sportit.
Përveç dijeve teorike dhe praktike programi studimor i aftëson studentët edhe në aspektin e hulumtimit shkencor. Qendra për Hulumtim në Sport vazhdon bashkëpunimin e ngushtë me Qendrën Hulumtuese të Universitetit të Lubjanës dhe në mënyrë shkencore identifikon dhe trajton problemet aktuale të shoqërisë Kosovare në Lëmin e Sportit dhe në këtë mënyrë ka vënë themelet e para të iniciativave hulumtuese institucionale tejet të nevojshme për zhvillimin e ndërkombëtarizimin e sportit kosovar.

Në shërbim të studentëve

Që në hapin tënd të parë në Universitetin AAB, ti si student i ri do të kesh nevojë për informacionet themelore për aplikimin, regjistrimin, procesin mësimor e për procedurat e tjera për statusin tënd si student.
Për këtë gjithmonë përkujdeset Shërbimi i Studentëve.
Të vendosur në katin e parë të ndërtesës universitare, asistentët administrativë për secilin fakultet veç e veç, gjithnjë janë të gatshëm të të dalin në ndihmë për çdo kërkesë apo pyetje për të cilën do të kesh nevojë për sqarime.
Shërbimi i studentëve është në dispozicionin tuaj nga e hëna deri të shtunën në orar të plotë edhe atë duke filluar në orën 08.30 në mëngjes dhe deri në orën 20.00 të mbrëmjes.

Çështjet administrative të cilat i kryen Shërbimi i Studentëve:

- Provimet pranuese
- Regjistrimi i semestrit
- Oraret e mësimit, të kolokuiumeve dhe të provimeve
- Paraqitja e provimeve
- Vërtetimet për studime
- Certifikatat për provimet e dhëna
- Parashtrimi i kërkesave për bartjen e provimeve në raste transferimi
- Shpall rezultatet e provimeve
- Organizon konsultimet me profesorë
- Njoftimet e ndryshme për aktivitetet ne Universitet, etj.

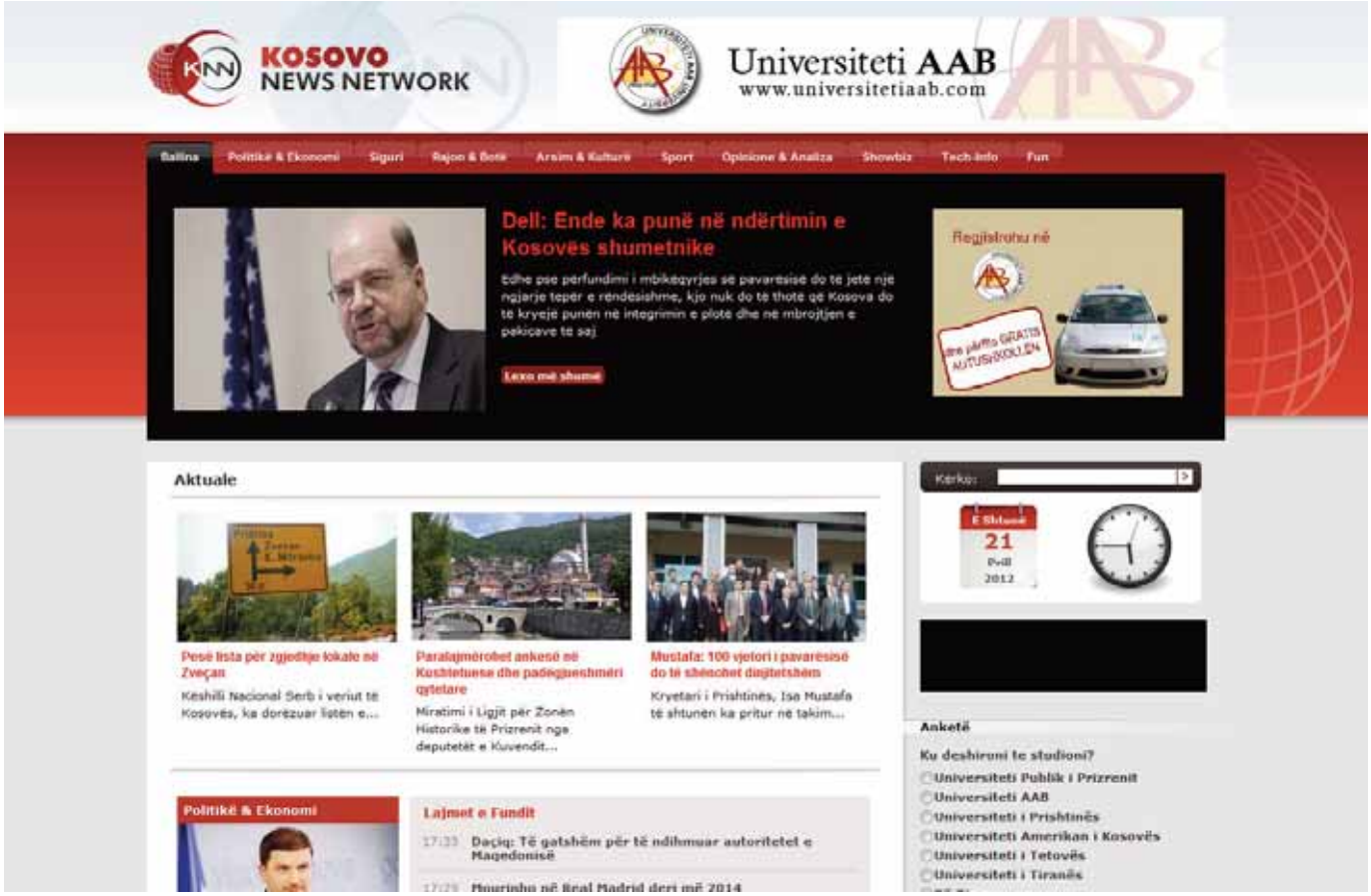

Agjencia e lajmeve Kosovo News Network (KNN) vepron në kuadër të Fakultetit të Komunikimit Masiv dhe Gazetarisë të Universitetit AAB **(www.knninfo.com)**

Kryeministri Thaçi, gjatë një ligjerate në AAB

Doktor Nderi për presidentin e Hondurasit Porfirio Lobo Sosa, nga Universiteti AAB

Konferenca Ndërkombetare, pjesë e së cilës ishte edhe ambasadori amerikan Christopher Dell

Universiteti AAB nderon ish presidentin kroat Stjepan Mesic me titullin Doctor Honoris Causa

Presidenti i Kosovës, Fatmir Sejdiu në AAB

Presidentja Jahjaga pranon Kupën e Kosovës të fituar nga volejbollistet e klubit "Universiteti AAB"

Shtojca
MATURANTI

Maturantët në pritje të testit të maturës

Maturantët në ankth për 200 pyetjet e testit

Përderisa zyrtarë nga Ministria e Arsimit Shkencës dhe Teknologjisë, insistojnë se çdo gjë është e gatshme për sa i përket testit të maturës, një siguri të tillë nuk e kanë drejtoritë e shkollave të mesme. "220 pyetje?! Kuku, s'kemi për ta kaluar këtë vit", thonë maturantët

Provimi kombëtar i maturës i cili këtë vit do të mbahet me 9 dhe me 23 qershor, do të sjellë risi të mëdha, ku këtë vit, do të jenë 200 pyetje nga lëmi të ndryshme nga 100 sa ishin viteve të kaluara.

120 pyetje do të jenë nga lëmit bazë, si gjuhë shqipe, gjuhë angleze, dhe matematikë, kurse 80 pyetjet e tjera do të jenë nga lëndët e përgjithshme në përputhje me drejtimet e shkollave. Varësisht nga drejtimet, gjithsej do të jenë tetë teste të ndryshme, ndërsa parashikohet të jetë edhe në gjuhë të tjera si boshnjake, turke, dhe nëse kërkohet, edhe në atë serbe.

Mirëpo, kur përmenden 200 pyetje, nxënësit shprehen të habitur edhe pse pohojnë se këtë gjë tani e dinë. "200 pyetje? Po po, 200 pyetje do t'i kemi këtë vit, kuku për ne, s'kemi për të kaluar kurrë këtë vit, këtë test." Këto janë komentet e nxënësve të shkollës teknike në Prishtinë. Albulena Krasniqi, nxënëse e kësaj shkolle thotë se e ka ditur për këtë ndryshim fal informimit të mediave

Në anën tjetër, zëvendësministri i Arsimit, njëherësh edhe drejtori i Drejtorisë për maturën shtetërore në Kosovë, Nehat Mustafa, thotë se këtë vit janë bërë përgatitjet maksimale për sa i përket testit të maturës 2012. "Kemi pasur konsulta edhe me maturantët, po e përmendi këtu që kemi kontaktuar të gjithë maturantët edhe drejtorët e shkollave, profesionale edhe të gjimnazeve, ku kemi paraqitur projektet tona", tha Mustafa.

Por, sa i përket njoftimit nga këta të fundit, një gjë të tillë nuk e thonë drejtoritë e shkollave, gjithashtu as nxënësit. Drejtori i Shkollës së Mesme Teknike "28 Nëntori" në Prishtinë, Shemsi Lushtaku, thotë se nuk është i informuar asgjë për sa i përket testit të maturës për këtë vit nga ministria e arsimit. "Ministria ende nuk ka bërë asgjë, po e shihni këtë gazetën këtu, unë jam i informuar vetëm nëpërmjet gazetave" shprehet z. Lushtaku.

Edhe drejtorë të shkollave të tjera ankohen për mos informim për sa i përket testit të maturës. Në Gjimnazin filologjik "Eqrem Çabej" gjithashtu thonë se nuk kanë asnjë informatë kur bëhet fjalë për testin e maturës nga ministria e arsimit.

Por përkundër kësaj, nxënësit vazhdojnë të besojnë se kanë për të dhënë testin e maturës, dhe e vetmja shpresë e tyre janë orët shtesë nga profesorët si dhe nga universitetet private për kurset që do të mbajnë rreth përgatitjeve të nxënësve rreth testit të maturës. Ardita Haziri, nxënëse në gjimnazin "Eqrem Çabej" shprehet entuziaste kur është fjala për testin e maturës, përkundër asaj se nuk ka asnjë informim rreth formës se si do të bëhet. "Po besoj se do e kaloj, sepse do të përgatitem për këtë test".

Edhe pse është folur se vite më parë ka pasur korrupsion gjatë administrimit të testit, si dhe para tij, këtë vit sekreti i testit do të jetë deri në ditën e fundit. "Deri në ditën e dorëzimit të testit, ne garantojmë 100% në ruajtjen e sekretit të testit", shprehet z.Mustafa

Por, një gjë të tillë nuk e mbështesin të Shkolla Teknike në Prishtinë. Drejtori i kësaj shkolle, Shemsi Lushtaku, thotë se pjesë e ekspertëve të përpilimit të pyetjeve është edhe një profesor nga shkolla e tyre. "Shkolla jonë ka fatin sepse ka edhe një profesor që bënë pjesë në përpilimin e pyetjeve, dhe përafërsisht ai na tregon se cilat do të jenë pyetjet të cilat do të biejnë në lëmin e matematikës", thekson Lushtaku.

Në përgjithësi pritet që shkollat do të organizojnë orë shtesë për maturantët. Por, një fat të tillë nuk e kanë ata maturantë që kanë rënë nga testi i maturës në vitet e kaluara. "Nuk kemi obligim ndaj tyre. Ata e kanë përfunduar me ne", shprehet drejtori i shkollës teknike.

Edhe në Ministrinë e Arsimit shprehin një dilemë të tillë, se si mund të hyjë një nxënës në testin e maturës për dy vite e më shumë, nga dy herë brenda vitit, dhe të mos i di gjërat elementare. Ndërkaq, ka nxënës të cilët vazhdojnë të shpresojnë te kopjimi dhe ndihma e administruesit. Por, në ministri thonë se këtë vit duhet t'i shuajnë edhe këto shpresa. "Këtë vit nuk do të lejojmë salla ose hapësira me 1000 maturantë por maksimumi do të jetë 100 maturantë dhe një mësimdhënës do t'i ketë maksimumi 10 nxënës që do t'i administrojë", shpjegon Mustafa.

Përkundër fjalëve të ministrisë se po bëhet e pamundura për një maturë sa më të drejtë dhe cilësore, gjithashtu punës së madhe të profesorëve, për çdo vit nga testi i maturës kanë më shumë se gjysma e maturantëve. Vitin e kaluar nga 25 721 sa ishte gjithsej numri i maturantëve që iu nënshtrua testit të maturës shtetërore, në afatin e parë kaluan vetëm 10757 apo 42 për qind.

Kaltrina Rexhepi

Lamtumirë shoqëri e dashur, ishim maturantë

Ndjej një dhimbje kur ulem pranë bankave... Të heshtur shikojmë njëri - tjetrin. Në mendjen tonë kujtojmë ca ditë të bukura kur luanim bashkë, kur shëtisnim bashkë, kur flisnim për matematikën, gjeografinë, letërsinë... Ah sikur të kthehemi edhe një herë nga fillimi!

Ditë të fundit, ditë të numëruara deri në ndarje. Po përjetojmë sfidën e parë të jetës, të cilën e kemi kuptuar në momentin kur të tjetër na quajnë "maturantë". Për ne fjala maturant ka kuptim jo edhe aq të mirë, sepse po e kuptojmë një ndarje, e çfarëdo ndarje që ndodh, asnjëherë nuk do të jetë e mirë , sidomos kjo ndarje që na është afruar në këto ditët e fundit të shkollës së mesme. Koha na kaloi shumë shpejt.

Më kujtohet dita e parë në këtë shkollë. Ishte e pakuptimtë. E ndjenim veten më të rritur, nuk njihnin njëri-tjetrin, bile as emrat nuk ua dinim. Tani në fund të kësaj periudhe mundohem të kuptoj se si u bë që këtë shoqëri që nuk kërkoja shumë ta njoh më herët, tani erdhi dita që të ndahemi e të qajmë nga kjo ndarje e dhimbshme. Ndjenjat që kisha për shoqërinë e kësaj periudhe po shuhen, sidomos ndjej një dhimbje të madhe kur ulemi pranë bankave të klasës e të gjithë të heshtur shikojmë njëri – tjetrin. Në mendjen tonë kujtojmë ca ditë të bukura kur luanim bashkë, kur shëtisnim bashkë, kur shkëmbenim mendime se si t`ia bëjmë për orën e matematikës, gjeografisë, flisnim për letërsinë, për dashurinë... Nganjëherë, nga dëshira që të rrinim sa më shumë bashkë, nuk përgatiteshim për këto orë mësimi të cilave tani po ua dimë se çfarë vlere kishin pasur. Ne që rrinim të heshtur, secili thoshim me vete: "Ah sikur të kthehemi edhe një herë nga fillimi"! Por, këtë shprehje e kuptuam që ishte vetëm një ëndërr. Tani po i bëjmë pyetje njëri - tjetrit se ku do t`na çojnë valët e jetës, nëpër universitete, nëpër punë të ndryshme apo, çka do të bëjmë më tutje?

Dikush me dëshirë pret të vijë dita e regjistrimit në ndonjë fakultet të cilin e ka pasur ëndërr qëmoti, dikush as që ka menduar të vijojë studimet dhe as që çan kokën për to. E, dikush pret të marrë diplomën e kësaj shkolle, të futet në ndonjë punë dhe të rrijë në shtëpi të krijojë familje. Por, që të gjithë ndjejnë "një shkëputje emocionale nga shpirti". Gëzimin dhe dëshpërimin e kishin ndarë bashkë.

Ne që po mendojmë të studiojmë në këtë të ardhme të afërt, shkëmbejmë mendimet se ku do të studiojmë. Dikush përmend degën e mjekësisë, dikush të ekonomisë, juridikut e dikush të gazetarisë. Në të vërtetë kjo është një ndarje e pakthyeshme, sepse secili tregon gatishmëritë e veta në degët e ndryshme. Këto degë vërtet ndajnë dhe krijojnë degë të tjera shoqërie. Me shoqërinë e vjetër do të shihemi vetëm rrugës kur ecim drejt të ardhmes tonë, e asnjëherë në bankat e shkollës si deri më tani.

Koha të ndryshon dhe mendojmë edhe për përgjegjësitë që do t`na shtohen. E dimë këtë nga të tjerët që tashmë kanë kaluar këtë fazë. E dimë edhe një gjë tjetër: Nuk do të jemi më siç ishim deri më tani!

Lamtumirë shoqëria ime e dashur! Ishim maturantë.

Drilon Pulaj

Matura dhe historia e saj

Mbrëmja e maturës është traditë e kulturës, arsimit dhe qytetërimit tonë e cila vjen pas përfundimit të shkollës së mesme.

Gjatë historisë, termi "Maturë" është përdorur zakonisht pasi nxënësi ka bërë 12 apo 13 vjet shkollim. Çdo kandidat që kalon provimet e tyre të fundit merr një dokument që përmban notat e tyre dhe i cili formalisht u mundëson atyre që të shkojnë më lartë, pra në një universitet.

Në Mbretërinë e Bashkuar ka këto shkallëzime vlerësuese në përfundimin e maturës: Advanced (Shkëlqyeshëm) që mund të ndahet në dy kategori, shkëlqyeshëm absolut (AAA), shkëlqyeshëm (AAB). Suksesi shumë mirë në këtë vend ndahet në dy kategori: ABB dhe BBB, e para me arritje më të lartë për suksesin shumë të mirë dhe e dyta për sukses shumë mirë, por me arritje më të ulët. BBC dhe BCC i përkasin suksesit "mirë" që tek ne kjo vlerësohet me notën (3) etj.

Në Hungari, provimi i maturës quhet ndryshe si "provim i pjekurisë", i cili vlerëson njohuritë në katër apo pesë vitet e fundit, gjegjësisht gjatë shkollës së mesme dhe mund të vlerësohet: shkëlqyeshëm (5), shumë mirë (4), mirë (3), mjaftueshëm (2), dhe ata që dështojnë (1).

Ndërkohë, në Poloni nuk është e detyrueshme kalimi i testit të maturës, që do të thotë se shkolla e mesme mund të përfundohet edhe pa kaluar testi i maturës. Kjo vlen për ata që nuk planifikojnë të vazhdojnë shkollimin. Secili student që synon të kalojë testin e maturës në Poloni, i cili njëkohësisht do të mund të regjistrohet edhe në universitetet e tjera evropiane, është e nevojshme t'i kalojë provimet, sipas standardeve, në këto degë:

1. Provimin e gjuhës (që përfshinë gjuhë dhe njohuri elementare për letërsinë e vendit).
2. Gjuhë të huaja (anglisht, frëngjisht, gjermanisht, italisht, spanjisht apo ruse) dhe,
3. Matematikë.

Në Itali, provimi i maturës quhet "L'esame di Stato" (Provim shtetëror), por zakonisht italianët e quajnë si "Diploma di..." (diploma e...) që nënkupton përfundimi i shkollës së mesme të lartë. Për ta kaluar testin e maturës në Itali, shkollat e kanë të obligueshme që të angazhojnë tre mësues të jashtëm dhe një kryetar komisioni, edhe ai i jashtëm.

Provimi i maturës në Itali ndahet në dy seksione: në test me shkrim dhe test gojor apo intervistë. Në testin me shkrim, është identike në mbarë Italinë që nxënësi duhet të shkruajë një ese të shkurtër, një artikull mbi një temë të caktuar, por ato gjithashtu mund të zgjedhin për të analizuar dhe komentuar në një tekst (zakonisht një poemë). Ndërsa, sipas llojit të shkollës, mund të kenë një shumëllojshmëri të testeve me gjëra të ndryshme të cilat mund të jenë të Pedagogjisë dhe Psikologjisë, Matematikës, gjuhë të huaja (latine, grek, angleze etj). Ndërsa faza e fundit e testit që në Itali e quajnë si "testi i tretë", është ajo e arritjes për katër lëndët kryesore të vitit të fundit për të cilat komisioni jep një vlerësim.

Ngjashëm është edhe në Austri, Slloveni e Bullgari.

Në Kosovë, para vitit 2006, maturantët kanë qenë të obliguar që në përfundim të shkollës së mesme të zgjedhin një temë nga një lëndë mësimore për ta bërë punim të diplomës i cili është kërkuar të jetë jo më i gjatë se 20 faqe. Prej vitit 2006, punimi i diplomës për maturantë është zëvendësuar me provimin e maturës. Tani maturantët, për të përfunduar shkollën e mesme, duhet të kenë dituri të përgjithshme, që do të thotë të jenë të përgatitur në të gjitha lëndët mësimore. Testi i maturës përfshinë 100 pikë dhe përfshinë pyetje nga gjuha shqipe, matematika, gjuha angleze, fizika, kimia, historia, biologjia, gjeografia, informatika, art etj.

Në Kosovë, iniciativa për reforma ka mbetur aty ku ka filluar në vitin 2006, që do të thotë risi e vetme është që më parë ka qenë Viti I, II, III dhe IV, ndërsa tani, shkolla e mesme është një vazhdimësi e fillores që do të thotë vazhdojnë: klasa e nëntë, e dhjetë, e njëmbëdhjetë e dymbëdhjetë dhe në disa degë edhe e trembëdhjeta. Risi tjetër është aplikimi i testit të maturës, që në shumicën e rasteve pyetjet e testit të maturës janë të njëjta edhe pse disa nga shkollat kanë probleme, sidomos drejtimet e reja në shkollat profesionale.

Kënga e maturës

Katër vjet bashkë i kaluam,
shkoll'n'e mesme e mbaruam,
maturantë jemi ba,
erdhi koha për me u nda.

Një shoqni kemi qenë në klasë,
një dashni ne kemi pasë
japim fund sot aventurës…
festojmë mbrëmjen e maturës.

Një këngë t'bukur po këndojmë
maturantët po festojnë
...Sot po ndahemi ne në pranverë,
A do të shihemi ndonjëherë?

Një këngë t'bukur po këndojmë
maturantët po festojnë
Lot në faqe na kanë mbet
a do të shihemi vallë në jetë?

Diplomat, nga lëkura deri tek ajo e letrës

Në lashtësi, diplomat janë bërë me lëkurë dashi, pasi që si letër nuk ishte shumë i fortë dhe ishte e vështirë për të krijuar.

Lëkura e dashit bëhej si një letër e hollë, në formë katrore mbi të cilën kishte informacione të cilat ishin të shkruara me dorë.

Për një kohë është përdorur lëkura për të bërë diploma, deri sa është vënë në përdorim letra ku kanë filluar të shtypen diplomat prej letre me format standard A4 (bëhet fjalë për diplomat e shkollës së mesme).

Një tjetër gjë interesante për diplomat është edhe mënyra se si u janë shpërndarë ato të diplomuarve. Më parë diplomat, me rastin e ceremonisë së diplomimit ishin mbështjellë, duke i zbukuruar me fjongo. Më parë, është praktikuar metoda se gjatë ceremonisë së diplomimit janë dhënë të tjera diploma, ndërsa diploma origjinale është dhënë disa ditë pas ceremonisë së diplomimit.

Diplomat, sipas sistemit arsimor të bazuar në modelin britanik, përmbanin notat e çdo lënde mësimore, sidomos në vitin e fundit.

Ndërkaq, shkollat evropiane përdorin sistemin e vet të diplomave, sistem ky që ndryshme quhet "Diploma Ndërkombëtare" (International Diploma). Kjo diplomë ka gjetur përdorim të gjerë edhe në disa shtete të Shteteve të Bashkuara të Amerikës.

Në SHBA, të gjithë nxënësit të cilët e kalojnë klasën e dymbëdhjetë, por që nuk i kanë përmbushur kërkesat për diplomim standard, nuk janë pajisur me diploma të shkollës së mesme, por ata marrin vetëm nga një certifikatë.

Disa shkolla të mesme në SHBA, për nxënës të dalluar ofrojnë diplomat më prestigjioze me të cilat nxënësit kanë më shumë mundësi që të vazhdojnë studimet në cilindo universitet dhe që e kanë më të lehtë të fitojnë bursa për studime.

S. M.

Matura është viti më i bukur i jetës, ruan kujtimet më të mira, gafat më të bukura, shakatë më të këndshme, të qara dhe të qeshura pa fund, zënka të përhershme, po në fund mbahen mend të gjitha si gjëja më e bukur që kemi përjetuar. (IV-B preca)

Maturantët, në pritje të mbrëmjes më gazmore

Kanë mbetur edhe pak ditë mësim deri në fund të vitit shkollor dhe tani shumica e maturantëve kanë filluar përgatitjet për mbrëmjen e tyre më të rëndësishme në jetë, atë të maturës.
Përgatitjet për këtë mbrëmje janë të ndryshme. Maturantët kanë kërkesa të shumta dhe ide të ndryshme nga njëri-tjetri, si për dukje, ashtu edhe për zbavitje. Kanë dëshirë që në këtë mbrëmje aq të rëndësishme për ta, të harrojnë çdo gjë, përfshirë edhe testin e maturës dhe regjistrimin e tyre në fakultet. Ata shprehen të entuziazmuar për këtë ditë të veçantë të jetës së tyre. Djemtë tregojnë se ku do t'i blejnë veshjet e tyre dhe si do të duken, ndërsa vajzat janë ato që mendojnë dhe brengosen më shumë. Thonë se përveç veshjes që sipas tyre do të jetë shumë e thjeshtë dhe me ngjyra ku do të dominojë e kaltra, e gjelbra dhe e zeza, një vëmendje të veçantë do t'u kushtojnë grimit dhe flokëve.
Mirëpo, ëndrrat për të ardhmen tani i kanë të qarta.

Ilirida Gashi –Gjimnazi Xhevdet Doda në Prishtinë

Ilirida Gashi maturante nga Shkolla e Mesme "Xhevdet Doda" thotë se mbrëmjen e maturës e cila është një natë e veçantë dhe e paharruar për të, do ta mbajë në Hotel Grand në Prishtinë. "I kam kushtuar rëndësi edhe dukjes, preferoj të dukem thjesht dhe komod sepse ashtu ndihem më rehat dhe më e bukur". Ajo tha se studimet janë gjë shumë e rëndësishme nga të cilat varet e ardhmja e saj, mendon të studiojë në Universitetin AAB, sepse ka vlerat e tij si: tolerancën, kultivimin e kreativitetit, etikë të lartë, ndershmëri, liri akademike... etj. Unë mendoj nëse dëshirojmë që të arrijmë një të ardhme sa me të mirë, Universiteti AAB është zgjidhja e duhur!

Visar Muharremi - Shkolla e Mesme e Muzikës Çesk Zadeja në Ferizaj

Maturanti Visar Muharremi thotë se ende nuk është i njoftuar se ku do të mbahet mbrëmja e maturës, sepse shkolla nuk ka marrë ende ndonjë vendim. "Unë dëshiroj që mbrëmja e maturës të mbahet në Grand. Do të dukem shumë më ndryshe prej të tjerëve sepse kam disa ide të mijat dhe për të cilat nuk dua të shprehem. Dua 't'i befasoj të gjithë me dukjen time. Sa i përket studimeve, Visari thotë se mendon të mos e vazhdoj muzikën për shumë arsyeje. "Tani mendoj të jem një ekonomist i suksesshëm dhe mendoj të studioj në Universitetin AAB".

Albina Mavriqi, Kolegji "Luaras" në Prishtinë

Maturantja Albina Mavriqi tha se mbrëmjen e maturës do ta mbajnë në 'Sëiss Diamond' në Prishtinë. Ajo ka bërë përzgjedhjen edhe për veshjen. "Do të vesh një fustan të gjatë, ngjyrë vishnje, do të jetë i thjeshtë. Edhe unë shpresoj të jem mbretëresha e mbrëmjes si gjithë vajzat e tjera që e ëndërrojnë këtë". Ajo mendom të studiojë Komunikimin Masiv, në Universitetin AAB, sepse sipas saj, është universiteti më i mirë në vend.

Doruntina Beha, Shkolla e Mesme "Naim Frashëri" në Shtime

Maturantja Doruntina Beha, thotë së ende nuk kanë vendosur se ku do ta presin mbrëmjen e maturës, por sipas saj, kjo do të jetë një zgjedhje që do të bëhet në bashkpunim me stafin e shkollës dhe nxënësit. Sa i përket veshjes, ajo thotë se ende nuk e ka bërë zgjedhjen, por mendon të duket sa më thjesht. "Do të vishem në mënyrën më të thjeshtë dhe shpresoj se kështu do të jetë më bukur". Doruntina ka vendosur që studimet t'i vazhdojë në Universitetin AAB në Fakultetin e Edukimit. "Mendoj që është një universitet mjaft me prespektiv dhe serioz", vlerësoi Doruntina.

Kaltrina Hashani, Shkolla e Mesme Teknike "Hasan Tahsini" në Obiliq

Kaltrina thotë se është përgatitur për mbrëmje , kurse për të kënduar do të dëshironte që t'i argëtonte Labinot Tahiri. Për nga veshja dhe frizura, ajo thotë se dëshiron të jetë sa më thjesht. Kaltrina ka menduar edhe për studime. "Do të studioj gjuhën angleze. Nëse nuk do pranohem në universitetin e paguar nga taksat e qytetarëve, studimet do t'i ndjek në Universitetin AAB".

Gerta Saliu, Shkolla e Mesme "Kadri Kusari" në Gjakovë

Greta dëshiron të duket thjeshtë dhe klasike. Ajo e ka blerë fustanin dhe mendon që është nata më speciale e deritanishme për të. Sa i përket mbrëmjes, Greta dëshiron t'i argëtojë Sinan Vllasaliu, pasi që sipas saj, ai di të këndojë shumë mirë. Asaj i pëlqen të studiojë në Universitetin AAB, pasi që i pëlqejnë kushtet që ky universitet u ofron studentëve.

Astrit Hajrizaj Shkolla e Mesme "Mithat Frashëri" në Istog

Astriti ka vendosur të studiojë në Universitetin AAB."Nuk do të provoj në UP. Në Universitetin AAB ka rregull dhe cilësi". Sa i përket universitetit publik, Astriti thotë se ka dëgjuar nga të tjerët që ligjëratat nuk mbahen me rregull. Ai po ashtu është i informuar se ndodh që studenti të shkojë në provim dhe provimi të mos mbahet, prandaj për këtë arsyeje Astriti dëshiron të bëhet pjesë e Universitetit AAB. Sa i përket mbrëmjes sëe maturës Astriti thotë se nuk e di se ku do të mbahet, por që dëshiron të mbahet në restaurantin "Univers". "Mbrëmjes i kam kushtuar shumë vëmendje, sepse është mbrëmje dhe mbahet një here në jetë. Do veshi një këmishë të bardhë, kravatë të bukur, një jelek përmbi pantallona dhe patika të bardha".

Fjolla Ratkoceri, Shkolla e Mesme e Muzikës "Çesk Zadeja" në Ferizaj

Maturantja ,Fjolla Ratkoceri, thotë se është përgatitur për mbrëmjen e maturës. "Do të dukem sa më thjeshtë. Do të veshi një fustan të gjatë dhe shpresoj të shkëlqej në këtë mbrëmje të paharruar. Se ku do të mbahet mbrëmja ende nuk ka vendosur shkolla". Fjolla ka filluar të mendojë edhe për studime. Ajo dëshiron të studiojë solokëndimin meqenëse ka përfunduar 4 vite të shkollës së mesme të muzikës. "Dëshiroj ta bëj ëndrrën realitet. Do të kisha pasur dëshirë të jem pjesë e Universitetit AAB, po meqenëse nuk është kjo degë në këtë universitet, duhet të jem pjesë e akademisë se arteve".

Alma Gashi, Shkolla e Mesme "Tafil Kasumaj" në Deçan

Alma thotë se mbrëmjen e maturës do ta mbajnë në në ndonjë restorant në Deçan, ndërsa për vendin se ku ajo thotë se ende nuk janë të informuar nga shkolla. Ajo dëshiron të duket sa më thjeshtë dhe se për veshjen ka bërë zgjedhjen. "Do të veshi një fustan të bardh të kombinuar me ngjyrë të kuqe. Shpresoj të dukem sa më bukur atë natë". Sa i përket studimeve, ajo thotë se ende nuk është përcaktuar se në cilin universitet do të orientohet. "Mendoj të studioj Menaxhment Biznesi dhe të arrij sa më shumë suksese".

Arben Krasniqi, Shkolla e Mesme "Abdyl Frashëri" në Malishevë

Arbeni për mbrëmjen e maturës mendon të jetë i thjeshtë në dukje. Paraprakisht është përgatitur dhe shpreson që në mbrëmjen e maturës të këndojë këngëtari, Labinot Tahiri. Mbrëmjen e maturës do ta mbajnë në restorantin''Hana Band'' në Sllatinë më datën 18 maj. Ai tani ka menduar edhe për studimet. ''Më kanë folur për Universitetin AAB dhe me shumë shpresë do të vazhdoj studimet atje", tha Arbeni.

Dorentina Maliqi, Shkolla e Mesme "Ismajl Qemajl" në Kamenicë

Dorentina thotë se ka arritur të bëjë përgatitjen për mbrëmjen e maturës. "Do të vishem sa më thjeshtë dhe aq më mirë do të dukem. Se ku do të mbahet mbrëmja ende nuk jam e informuar, sepse ende nuk ka marrë ndonjë vendim shkolla". Sa i përket studimeve, Dorentina thotë se e sheh vetën në të ardhmen si psikologe të suksesshme. "Mendoj të studioj këtë degë në Universitetin AAB, por nëse atje nuk është kjo degë, do ta zgjedhë UP-në".

Ardi Ramosaj, Shkolla e Mesme "Tafil Kasumaj" në Deçan

Ardi është përgatitur për mbrëmjen dhe mendon të duket sa më i thjeshtë. "Do të vesh një kostum të bukur me ngjyrë të zezë. Flokët do t'i bëj ashtu si i bëj gjithnjë". Sa i përket studimeve, Ardi mendon të studiojë Fakultetin e Edukatës Fizike. "Mendoj të studioj në Universitetin AAB, meqenëse është kjo degë dhe ka salla shumë të mira dhe për këtë arsye mendoj të jem pjesë e këtij universiteti.

Albion Mullaliu, Shkolla e Mesme "Xhelal Hajda" në Rahovec

Albioni thotë se është duke u përgatitur për mbrëmjen e maturës. "Do të dukem si të gjithë shokët, nuk do të jem diçka më ndryshe. Mbrëmja e shkollës tonë do të mbahet në restorantin "Relax". Shpresoj se do të kalojmë një natë të paharruar", tha Albioni. Sa i përket studimeve, Albioni thotë se do të studiojë Fakultetin Ekonomik në UP, ndërsa nëse nuk pranohet atje, do të kalojë në Universitetin AAB.

Nora Hajdini, Gjimnazi "Zenel Hajdini" drejtimi-Shkencat Natyrore, klasa e 12-të

Gjimnazistja, Nora Hajdini, mbrëmjen e maturës do ta mbajë te restoranti Parajsa. Ajo thotë se do të duket diçka më elegante, ndërsa luku i saj do të jetë diçka më ekstravagant. Nora mendon të studiojë gjuhën angleze në Universitetin AAB, pasi që thotë se aty janë kushtet më të mira.

Bardha Brestovci, Gjimnazi "Zenel Hajdini", drejtimi - Shkencat Natyrore, klasa e 12-të

Bardha Brestovci mbrëmjen e maturës do ta mbajë te restauranti "Parajsa". Ajo thotë se për mbrëmje do të veshë një fustan të gjatë, ndërsa luku i saj do të jetë diçka klasike. Ajo mendon të studiojë arkitekturën në Universitetin AAB, pasi që ajo beson se kushtet janë më të mira dhe praktika është në nivelin më të lartë.

Erza Ramadani, Gjimnazi "Zenel Hajdini" drejtimi - Shkencat Natyrore, klasa e 12-të

Gjimnazistja, Erza Ramadani, mbrëmjen e maturës do ta mbajë në restaurant "Parajsa". Sa i përket dukjes, Erza thotë se dëshiron të dukët thjeshtë dhe elegante. Ajo gjithashtu thotë se mendon të studiojë Fakultetin Ekonomik, por që ende nuk është përcaktuar se ku të studiojë.

Ardiana Nuhiu, Gjimnazi "Marin Barleti", Drejtimi - Asistent Administrate, klasa e 13-të

Ardiana Nuhiu nga Gjimnazi Marin Barleti, thotë se mbrëmjen e maturës do ta mbajë te restaurant "Luli". Ajo thotë se dëshiron të duket thjeshtë me një fustan të zi dhe të shkurtë, ndërsa flokët do t'i bëjë të drejta me një grim të lehtë. Sa i përket studimeve, Ardiana mendon të studiojë Dizajnin në Universitetin AAB, të cilës studimet në këtë universitet ia kanë rekomandu shoqëria për shkak të kushteve më të mira në vend.

Rita Ruhani, Gjimnazi "Sami Frasheri" në Prishtinë

Rita, tashmë ka filluar përgatitjet për mbrëmjen e maturës. Ajo do të vesh një fustan të gjatë ngjyrë vjollce. Mbrëmjen e maturës do ta mbajnë në Hotel Grand. Ajo tashmë ka vendosur edhe ku do t'i vazhdojë studimet. "Unë mendoj të studioj gazetarinë në Unversitetin AAB, pasi që i plotëson të gjitha kushete praktike në këtë drejtim".

Amelita Bunjaku, Gjimnazi "Sami Frasheri" në Prishtinë

Amelita thotë se ende nuk është përgatitur për mbrëmjen e maturës, po që në mendje ka një fustan të gjatë të thjeshtë me ngjyrë të kuqe. Ndërsa, sa i përket studimeve, ajo mendon t'i vazhdojë në Unversitetin AAB. "Mendoj të studioj drejtimin Arkitekturë-Dizajn interier në Universitetin AAB, sepse mendoj që i plotëson të gjitha kushtet", tha ajo.

Arbnor Krasniqi, SHMT "Hasan Tahsini" në Obiliq

Arbnori tashmë është përgatitur për mbrëmjen e maturës. Ai ka vendosur të veshë një komstum të zi. Ai thotë se mbrëmjen do ta mbajnë në restoranin "Ana Benz" në Sllatinë. Sa i përket studimeve, ai tha se dëshiron të studiojë 'Edukaten Fizike'. "Dua të studioj në Universitetin AAB, sepse e kam vizituar dhe mendoj se i plotëson të gjitha kushtet".

Bujana Sheholli, Gjimnazi "Xhevdet Doda-Prishtinë

Bujana thotë se është përgatitur për mbrëmjen e maturës dhe tani ndjehet më rehat. "Jam munduar t'i kushtoj rëndësi sadopak edhe dukjes, sepse ne maturantët tani jemi të ballafaquar me shumë sfida. Do veshi një fustan të gjatë dhe me një ngjyrë të lehtë. Fustani është komod dhe i thjeshtë", tha Bujana.
Ajo tha se mbrëmja e maturës për shkollën e saj do të mbahet si çdo mbrëmje tjetër në Hotel Grand. Ndërsa, sa u përket studimeve, Bujana tha se ëndrra e saj është të jetë një juriste dhe meqenëse Universiteti AAB e ka këtë drejtim, ajo mendon të studiojë në këtë universitet, pasi që është i licencuar dhe i akredituar.

Elfete Krasniqi, Shkolla e Mesme Teknike "Hasan Tasini" në Obiliq

Sipas Elfetes, mbrëmja e maturës për shkollën e saj mund të mbahet më datën 25 maj në restorantin "Aana Band". "Me shumë dëshirë po e pres, sepse jam përgatitur dhe shpresoj se do të kaloj sa më mirë me shoqërinë time. Do të vesh një fustan të gjatë me ngjyrë të kuqe meqenëse kjo ngjyrë më pëlqen dhe duket ngjyrë më tërheqëse".
Ajo thotë se dëshiron të bëhet një gazetare e suksesshme. "Këtë ëndërr do ta bëj në Universitetin AAB, sepse kur e vizitova këtë universitet kuptova se këtu është mundësia që ëndrra të bëhet realitet".

Saranda Gashi, Gjimnazi "Xhevdet Doda" në Prishtinë

Saranda thotë se dëshiron të studiojë gazetarinë. "Arsyeja pse do të studioj në AAB është studio e radios dhe e televizionit, që do të thotë se në përgjithësi kushtet janë shumë të mira dhe se aty çdo gjë që mëson edhe praktikon. Jam shumë e lumtur që më në fund më erdhi koha të studiojë", u shpreh ajo.
Sa i përket mbrëmja së maturës, ajo thotë se do të mbahet në Hotel Grand. "Për mbrëmje e kam përzgjedhur fustanin, i cili do të jetë i thjesht, i gjatë dhe me ngjyrë të gjelbër."

Mërgim Veliu, Shkolla e Mesme "Hamëz Jashari" në Skenderaj

Mërgimi tha se të gjithë janë të përgatitur dhe me padurim e presin mbrëmjen e maturës, e cila, ai thotë se do të jetë e paharrueshme.
"Më sa kam informacione, mbrëmja do të mbahet në "Emfes". Do të jem sa më i thjeshtë dhe besoj që do të kalojmë sa më mirë."Mergimi mendon të studiojë në UP dhe nëse nuk pranohet, atëherë mendon të regjistrohet në Universitetin AAB.

Lorent Shtavica, Shkolla e Mesme "Xhelal Hajda" në Rahovec

Lorenti thotë se për mbrëmjen është përgatitur dhe se e pret më padurim caktimin e datës së mbrëmjes.
"Dua që kjo natë të jetë një kujtim i bukur për mua dhe klasën time. Për mbrëmjen do të vesh një kostum të bukur dhe të thjeshtë".
Sa i përket studimeve, ai tha se do t'i vazhdojë në Universitetin AAB, në Fakultetin e Shkencave Kompjuterike, ndërsa tani si prioritet e ka të përgatitet sa më mirë për testin e maturës.

Valdrina Morina, Shkolla e Mesme "Ismajl Qemajli" në Kamenicë

Valdrina tha se në mbrëmjen e maturës do të mundohet të duket bukur dhe do ta shijojë natën me shoqërinë e saj.
"Kam blerë një fustan shumë të bukur me ngjyrë vjollcë. Mbrëmja e maturës do të mbahet në Restorantin "Jehona" në Kamenicë.
Sa u përket studimeve, Valdrina tha se planifikon të studiojë Fakultetin Ekonomik në degën Menaxhment dhe Informatikë në Universitetin AAB.

Rilinda Zekaj, Shkolla e Mesme "Mithat Frashëri" në Istog

Rilinda thotë se për mbrëmjen është përgatitur edhe pse ende nuk është e informuar se ku do të mbahet.
"Gjithsesi përgatitjet për mbrëmje i kam filluar që një vit, sepse ne femrat jemi më të përkushtuara për këtë mbrëmje. Në mbrëmje do ta vesh një fustan të gjatë me ngjyrë të kuqe dhe grimi do të jetë shumë i lehtë", tha ajo.
Rilinda tashmë ka bërë përzgjedhjen edhe për degën dhe universitetin ku do të studiojë.
"Dua të studioj Fakultetin e Gjuhës Angleze në Universitetin AAB", tha ajo.

Dafina Jonuzi, Gjimnazi "Eqrem Çabej", Vushtrri

Dafina Jonuzi thotë se mbrëmjen e maturës si vitet e kaluara do ta presin në Ana Benz, për shkak se është numër i madh i maturantëve dhe ai është vendi më i përshtatshëm për Gjimnazin "Eqrem Çabej". " Vajzat kanë më shumë kërkesa edhe më shumë punë për mbrëmjen, edhe unë si krejt mendoj të vishem më elegante se zakonisht dhe të dukem më glamuroze, se kjo mbrëmja mbet kujtim, dhe do të mundohem të dukem sa ma bukur, normal pa shpenzuar në përmasa ekstreme. Luku im do të jetë në atë mënyrë që të dukem sa më modeste edhe që i përshtatet moshës sime, jo të jetë shumë i ekzagjeruar me shumë ngjyra dhe grim të tepruar, do të jem thjesht vetvetja". Kam shumë dëshirë që të studioj mjekësinë e përgjithshme. Ajo thotë se ëndrra e saj është të jetë pjesë e Universitetit AAB, por për shkak që nuk ekziston ky drejtim në këtë universitet atëherë nuk do të më realizohet ëndrra të jem pjesë e universitetit më të mirë në vend, i cili në secilin drejtim kam dëgjuar se ka shumë perspektivë dhe po që se vendos të studiosh në AAB do të dalësh i suksesshëm si shumë gjenerata para meje".

Alfred Maloku - Vushtrri

Maturanti Alfred Maloku thotë se për dallim nga netët e tjera, ai ka vendosur që në mbrëmjen e maturës të duket më ndryshe se zakonisht, pra më elegant. "Luku im do të jetë sa më i thjeshtë në mënyrë që të ndihem mirë gjatë mbrëmjes së maturës". Ai thotë se mendon të studiojë në Banka dhe Financa në Universitetin AAB. " Arsyeja pse kam vendosur të studioj në AAB është sepse e kam vizituar këtë universitet, i kam parë kushtet për së afërmi dhe nga ai moment e kam ëndërr të jem pjesë e tij".

Me pizhame dhe autoambulancë në mbrëmjen e maturës

Disa maturantë përveç që dëshirojnë të duken bukur dhe të veçantë në mbrëmjen e maturës, ata kanë edhe ide të "veçanta" për mjetin që do ta shfrytëzojnë për t'i dërguar ata deri te restoranti ku mbahet ceremonia.

Valoni maturant nga Prishtina tregon për idenë e tij se si të duket në mbrëmjen e maturës. "Do të jem shumë interesant, do të kem të veshura pizhame së bashku me partneren time. Besoj që edhe shokët e mi do të veshën në këtë mënyrë gjatë hyrjes në restorant, kurse aty do të ndërrohemi dhe do t'i veshim kostumet solemne", tregon Valoni. Ai thotë se këtë vendim për këtë mënyrë të prezantimit në mbrëmjen e maturës e ka marrë që të duket sa më i veçantë nga të tjerët.

Ide të këtilla ka pasur edhe viteve të kaluara ku disa maturantë të shkollës teknike në Prishtinë kishin vendosur të shkojnë në mbrëmje të maturës me veturë të ndihmës së shpejtë dhe të veshur me uniformë doktorësh. Atë natë ndihma e shpejtë ishte afruar te turma e maturantëve pranë hyrjes së hotelit pa alarme. Në kohën kur maturantët hapën rrugën duke menduar se ambulanca kishte ardhur për të marrë ndonjë njeri të cilit i është përkeqësuar shëndeti, në ato çaste turma e maturantëve mbeten gojëhapur: nga autoambulanca dalin katër djem maturantë të veshur solemnisht të cilët ishin pjesë e asaj mbrëmje.

K. R.

Me ekskavator në maturë

Një paraqitje tjetër interesante e tre maturantëve, që la gojëhapur të gjithë ata që prisnin ardhjet "ekstreme", ishte mbërritja me ekskavator. Në "dorën" e ekskavatorit, i cili po afrohej me një shpejtësi të ngadaltë, kishin hipur tre djemtë e veshur me kostume të zeza elegante. "Dora" e ekskavatorit ishte tërësisht e baltosur, ndërsa ata kishin shfrytëzuar një çarçaf të bardhë për të mos u përlyer. Madhështorja e asaj ardhje ishte momenti kur ekskavatori ulte "dorën" për të mundësuar zbritjen e tre maturantëve, gjë që gjatë gjithë kohës duartrokitjet shtoheshin shumë e më shumë.

Kjo ishte ardhja më "ekstreme" në mbrëmjen e maturës, e menduar me një shije të veçantë.

M. N.

Një natë si 1000 net

Adelina Hasani

Ishte mbrëmje e vranët dhe me shi. Hapësira kishte marrë ngjyrën më të errët të mundshme. E gjeja vetën në mendimet të thella, të cilat më vinin të shtjelluara, e unë që mundohesha t'i kthjellja, hë!

Isha afër dritares ku nuk shihej asvvgjë përveç errësirës dhe ku nuk dëgjohej asgjë përveç pikave të shiut.

Kujtoja fëmijërinë, qeshja me vete si e marrë duke kujtuar gjërat që kisha bërë.

Kujtoja vetëm disa vite më parë nga ai që ishim tani, por nuk qeshja më me zë, vetëm një qeshje e lehtë përshkonte buzët e mia. Kishte kujtime të bukura por mendime krejtësisht të ndryshme në krahasim me vitet para viteve që isha duke i kujtuar.

Mendoja ditët e sotme, fytyra mori një pamje krejtësisht tjetër, nuk ishte më ajo e qeshura, vetëm edhe shumë pak ditë do të përfundoj shkollën e mesme dhe ato që kam përjetuar e që kam kaluar do të mbeten thjesht kujtime të bukura të cilat do të më bëjnë të qeshi sa herë që të kthehem pas në kohë (kështu thonë të paktën).

Po mërzitem kur po mendoj se vetëm edhe shumë pak ditë nuk do të jem më nxënëse e kësaj shkolle që jam tani, do të ndahem nga shoqëria, po mërzitem kur po mendoj se nuk i dihet nga do të na qojnë rrugët e jetës.

Kam dëgjuar shumë që thonë se shoqën më të mirë që kisha në shkollën e mesme nuk e kam parë qe 2-3 muaj dhe se shumë rrall po dëgjohem me të, kam dëgjuar që thonë se për shokun më të mirë që kisha as nuk kam dëgjuar se ku gjendet. Ndërsa unë nuk e dua këtë, nuk dua të ndahem nga ata, dua të jem me ta ashtu siç jam sot, dua t'i takoj, t'i shoh, dua t'i kujtoj me ta gjërat e bukura e jo të bukura që kemi kaluar së bashku e qe ato jo të bukurat vetëm sa na kanë forcuar më shumë dhe na kanë lidhur edhe më shumë me njeri tjetrin.

Por, në një mënyrë e kam kuptuar që është e pa mundur të jem me ta siç jam sot sepse secili duhet të ndjek fatin e vet, tani secili nga ne duhet të vendosë për të ardhmen dhe për atë se çfarë duam të bëjmë me jetën tonë...

E tani mendimet moren një kahje tjetër. Që tani e tutje kam shumë për të bërë por, shumë e vështir thoja me vete. Doja shumë të arrija në majën më të lart por e dija se e kisha të vështir sepse duhej të ecja në këmb deri atje dhe nuk isha shumë e sigurt nëse do të mund të qëndroja, t'ia dilja mbanë. Kam shumë ëndërra, kam shumë dëshira. Nuk e di se ku të përcaktohem nuk e di se çfarë të studioj, shumë rreth meje japin ide, japin mendime se çfarë sipas tyre është më e mirë për mua, e mua vetëm sa ma trullosin mendjen edhe më shumë, por ajo që e dija ishte se unë dua të studioj, dua të arrij diqka me të cilën të arritur do të përmendem dikur, s'ka rëndësi a do të jetë kjo në një të ardhme të afërt apo më të largët, e rëndësishme është se unë e dua këtë…

U zgjova nga mendimet të cilat më kishin lodhur trurin dhe pashë se kishte kaluar vetëm një natë dhe se kishte filluar të agojë, e mua që më dukej se kalova një mijë net duke i kujtuar vitet e shkuara dhe ato që do të vinin e që këtyre të fundit ua kisha frikën.!

Mbrëmja, ëndërr e çdo maturanti

Ëndrra e maturantëve është që ta mbajnë mbrëmjen e maturës dhe që kjo natë të vijë sa më shpejtë. Ata e ëndërrojnë mbrëmjen që nga fillimi i shkollës së mesme dhe nuk mbaron deri në përjetimin e saj.

Tash kanë mbetur edhe pak ditë deri te mbajtja e ceremonive të maturës, ndërsa shumica e maturantëve i kanë zgjedhur ngjyrat dhe mënyrën se si do të duken. Ngjyrat dominuese janë: e kaltra, e gjelbra, e kuqja dhe si çdo vit nuk do të mungojë edhe e zeza. Vajzat, si çdo herë, janë më të kompleksuarat. Shumica e tyre do të veshin fustane të thjeshtë dhe të bukur, ndërsa flokët do t'i kenë të lëshuara, me kaçurrela dhe natyrale. Kurse, grimin do ta kenë sa më natyral, por që do t'i bëjë të duken të bukura dhe të veçanta.

Kurse, djemtë edhe ashtu vlerësohen si gjinia më e pakompleksuar, të thjeshtë dhe që nuk zgjedhin shumë. Shumica e tyre do të kenë të veshur pantallona, këmishë dhe një palltë të bukur, kurse për të tjerat nuk janë të interesuar fare. Ata dëshirojnë të jenë sa më natyral. Sipas tyre, kjo është natyra e meshkujve, "të thjeshtë dhe burrëror".**K.R.**

Si të dukeni për mbrëmje të maturës

Mbrëmja e maturës është nata e juaj, natë kjo ku ti do të shkëlqesh me grimin tënd, mënyrën e rregullimit të flokëve dhe me mënyrën e kombinimit të tyre me fustanin e duhur. Në çdo sezon të ri, sikurse moda ndryshon, ashtu edhe grimi, flokët dhe fustanet e maturës. Në vazhdim do të ju ofrojmë disa modele të grimit, të fustaneve dhe të këpucëve të rekomanduara nga make-up artistë të ndryshëm për mbrëmjen e maturë.

Elegantë dhe seksi janë fustanet që krijuan për pranverën modelistët. Ne për ju lexues të dashur, kemi zgjedhur fustanet më të bukura për mbrëmje të maturës, të cilët mund t'i gjeni nëpër dyqanet gjatë kohës së pranverës, por edhe bizhuteritë me të cilat do të duhet t'i kombinoni.

Sytë e grimuar në mënyrë Smokey janë gjithmonë fitues. Është grim ideal në raste të veçanta, siç është rasti i mbrëmjes së maturës.

Tendencë 2012 të gjitha vajzat me këpucë roze

Vera po afrohet dhe si zakonisht afrohen dhe tendencat e reja, këpucë roze do të jenë në trend sezonin që po afrohet dhe për mbrëmje të maturës do të ishte një zgjedhje e duhur.

Ngjyra e kuqe është ngjyrë e zjarrt. Fustani i kuq i errët nuk mund të mos përbëjë një veçanti. Zgjedhje e veçantë për këtë fustan është dekorimi me ngjyrë ari.

Një ngjyrë neutrale me një fustan të veçantë. Një siluetë modeste që arrin pak më lart gjunjëve. Mund të kombinoni me dekorime ngjyrë të kuqe dhe shege.

Ju propozojmë një fustan gri egocentrik. Është vështirë të kombinohet me dekorime dhe bizhuteri pasi krahët janë element shumë egocentrik.

Sytë me bisht janë tendecë e sezonit pranverë/verë 2012. Është mjaft 'in' grimi dramatik i syve. Besoj që do të jetë një zgjedhje e duhur për grimin që do ta përdorni në mbrëmjen e maturës.

Testi i maturës i vitit të kaluar

Gjimnazi i përgjithshëm

GJUHË SHQIPE

Lexo fragmentin e dhënë më poshtë dhe përgjigjiu pyetjeve në vijim
"Nëpër këtë rrugë kam pasë ardhë nuse!", e theu dikur heshtjen tonë si të donte t'u japte fund mendimeve tona që na rëndonin dhe na këputnin mbas secilit hap si këmbët si shpresat. P'o zërin edhe atëherë nëna ime e kishte trishtues, edhe pse po fliste për dasmë.
Babai e shikoi si me habi.
"S'ma ka marrë mendja kurr se për herë të fundit e gjallë do të largohem nëpër të, për mos me u kthye kurr ma... Randë qenka me vdekë kështu! Ta marrim rrugën e humbjes e të dështimit...", foli idhtas.
Ndjeu një dobësim që ia futi të dy këmbët në dhe.
Gjyshja ia lëshoi një shikim të rreptë e qortues.
"Na qoftë rrugë e mbarë, nuse!" tha, po sikur të mos bindej as vetë për atë që e tha, ndërroi bisedën."Qofshin burrat e...", po s'-mundi të përfundojë.
(Nazmi Rrahmani, Rruga e shtëpisë sime)

1. Vendin, si zonë gjuhësore, ku ndodh ngjarja e përshkruar mund ta kuptojmë nga fjalia:
A. "Na qoftë rrugë e mbarë, nuse!";
B. "Randë qenka me vdekë kështu!" ;
C. Ndjeu një dobësim që ia futi të dy këmbët në dhe. ;
D. Gjyshja ia lëshoi një shikim të rreptë e qortues.

2. Në fragmentin e mësipërm, nëna flet për:
A. dasmën e dikurshme ; B.vdekjen që u kanosej; C. braktisjen e vendit; D. dëbimin nga vendi

3. Folja në fjalinë: "Babai e shikoi si me habi", është në mënyrën:
A. dëshirore ; B. habitore ; C. dëftore ; D. urdhërore

4. Në fjalinë: *"Gjyshja ia lëshoi një shikim të rreptë"*, hasim mbiemrin në shkallën:
A. pohore ; B. sipërore ; C. krahasore të barazisë ; D. krahasore të ultësisë

Lexo tekstin e dhënë më poshtë dhe përgjigjiu pyetjeve në vijim:
Neni 33
(1) Në qoftë se personi i njëjtë fajësohet për shumë vepra penale dhe për disa prej tyre është kompetente një gjykatë më e ulët, kurse për disa të tjera gjykata më e lartë, atëherë kompetente është gjykata më e lartë. Kur kompetente janë gjykatat e nivelit të njëjtë, kompetente është gjykata në të cilën së pari është ngritur aktakuza, ndërsa kur nuk është paraqitur aktakuzë, kompetente është gjykata të cilës së pari i është dorëzuar aktvendimi i vulosur i hetimeve
(2) Paragrafi 1 i këtij neni zbatohet, gjithashtu, për të caktuar se cila gjykatë është kompetente
në rastin kur i dëmtuari njëkohësisht ka kryer vepër penale ndaj të pandehurit.
(Ligji i Procedurës Penale i Kosovës)

5. Fragmenti i mësipërm ka tipare diskursive të shkrimit:
A. letrar ; B. gazetaresk ; C. kodifikues ; D. estetik

6. Periudha e parë në paragrafin (1), të këtij fragmenti, në bazë të mjeteve lidhëse, është periudhë me marrëdhënie:
A. lejore ; B. kushtore ; C. shkakore ; D. kundërshtore

Lexo tekstin e dhënë më poshtë pastaj përgjigjiu pyetjeve
"Mbrojtja e Interit ishte "nyja gordiane" për ekipin tonë", tha mbrëmë në Barcelonë trajneri i kuqekaltërve pas ndeshjes që ekipi i tij e fitoi me rezultat minimal kundër Interit, duke mos arritur të kalojë në finale. Kronikën që do ta dëgjoni në vazhdim e ka përgatitur gazetari ynë
(Lajm i përshtatur)

7. Nëse faktet nga fragmenti më lart do t'i rendisnim duke iu përgjigjur kroelore: "kush, kur, ku, çka", do të kishim fjalinë:
A. Trajneri i kuqekaltërve mbrëmë në Barcelonë tha se...
B. Trajneri i kuqekaltërve tha mbrëmë në Barcelonë se...
C. Mbrëmë në Barcelonë, trajneri i kuqekaltërve tha se...
D. Mbrëmë, trajneri i ku

8. Fjala "nyja gordiane" e ka kuptimin:
A. problem i pazgjidhshëm
B. problem i zgjidhshëm
C. problem i vështirë për t'u zgjidh
D. problem i lehtë për t'u zgjidhur

9. Në fjalinë: *"Kronikën që do ta dëgjoni në vazhdim e ka përgatitur gazetari ynë"*, e-ja është:
A. nyjë e përparme ; B. pjesëz ; C. lidhëz ; D. trajtë e shkurtër

Lexo tekstin e dhënë më poshtë dhe përgjigjiu pyetjeve në vijim
Lum për tý, o i lumi Zot!
Fort po shndritë njaj diell e pak po xe'!
Ç'p'e merr frima rrapin e Jutbinës!
Borë e madhe, qi paská rá,
Rândojnë ahat për me u thye;
Ki'n çetinat vetëm kreshtat:
Ushtojnë lugjet prej ortiqesh,

10. Ky fragment është shkëputur nga:
A. Këngëra e Rinjohjes ; B. Këngët e Gjergj Elez Alisë ; C. Këngë e Kreshnikëve ; D. Këngëra e Ago Ymer Agës

11. Vargje të tipit: *"Lum për tý, o i lumi Zot!"*, ku kërkohet ndihma e fuqive mbinatyrore, hasen edhe te:
A. Epi i Gilgameshit ; B. Odiseja e Homerit ; C. Rubaitë e Khajamit ; D. Antigona e Sofokliut

12. Krijimet popullore, pjesë e të cilave është ky fragment, nuk shquhen për:
A. ritmin e rregullt ; B. metrikën e rregullt ; C. figurat stilistike ; D.mbështetjen në fakte

Lexo tekstin e dhënë më poshtë pastaj përgjigjiu pyetjeve
Ky autor lindi në fshatin Gur i Bardhë të Matit, më 1566. Shkollimin e parë e bëri në vend si autodidakt. Mësimet e larta i kreu në Kolegjin Ilirian të Loretos (Itali). Në moshën 21 vjeçare e shugurua prift dhe shërbeu në Kosovë e Maqedoni. Më 1599 u emërua vikar i përgjithshëm i Serbisë, ku qëndroi 17 vjet. Më 1616 shkoi në Romë, ku ndjeti më 1621. Atje pos shtypjes së librave kreu edhe veprimtari të tjera rreth kryengritjes ballkanike kundër Turqisë dhe qe pelegrin në Galicì. Nga fundi i qëndrimit në Romë, ky autor u emërua ipeshkv i Zadrimës (1621). Në këtë detyrë ishte deri në dhjetor të vitit 1622, kur e mbytën duke e kaluar lumin Drin.

13. Mbështetur në të dhënat e mësipërme biografike që jep ky tekst për njërin nga autorët e Letërsisë së vjetër shqipe, bëhet fjalë për:
A. Pjetër Budin ; B. Pjetër Bogdanin ; C. Frang Bardhin ; D. Marin Barletin

Në Poezinë XVI të veprës "Doktrina e Kërshtenë" të Pjetër Budit, janë vargjet:
Tashti të lus, ndritmë mua,
Zoti im me një rrezé
……
Sqip të mundënj me rrëfyem
Ndonjë kankë të ré

14. Në këta dy distikë del frymëzimi krijues autorial i lidhur për tre elementë, që janë përcaktues edhe të programit poetik të këtij autori:
A. tokësor, universal dhe idilik ; B. fetar, atdhetar dhe individual; C. qiellor, adhurues dhe ëndërrimtar; D. imagjinar, dashuror dhe i ndjeshëm

15. Këta dy distikë japin natyrën poetike të poezisë:
A. elegjiake; B. përshkruese ; C. refleksiv ; D. satirike

16. Cilat nga vargjet e poemës: "Këngët e Milosaos" të Jeronim de Radës, shprehin njërën nga format e paradoksit:
A. *Bota kish ndërru*
uji i ri në det
B. *Duro, zemër duro, e dur*
sa duroi mali me borë
C. *Thomni ju, të dashurit*
m'ëmbël ë të puthurit
D. *Nesër ajo, në kët' or*
Ullet në shtratin tim

Lexo tekstin e dhënë më poshtë dhe përgjigjiu pyetjeve në vijim
Unë nuk pretendoj të jem e zonja të mësoj diplomatin, gjeografin apo arkeologun. Qëllimi im është shumë më modest. Unë dëshiroj t'i jap lexuesit vetëm një ide më të drejtë për gjendjen e ngjarjeve në Gadishullin e Ballkanit nga ajo që ai zotëron zakonisht. Njerëz të këtyre racave të tjera më janë lutur t'i tregoj të gjitha ato që kam parë e dëgjuar, për të kujtuar publikun britanik se, ka edhe popuj të tjerë veç bullgarëve që duhet t'u merren parasysh interesat, dhe për të theksuar që të hollat që jepen nga njerëz bujarë me qëllim, ashtu si mendohet për të ndihmuar Krishterimin, ka të ngjarë që t'i japë shkak Partisë Bullgare që të mendojë se ajo ka mbështetjen e Anglisë dhe për ta inkurajuar atë të shkaktojë dhuna të reja kundër të krishterëve të tjerë.
Kurse njerëz të tjerë më janë lutur që të mos i tregoj ato që kam parë e dëgjuar. Është e pamundur t'i kënaqësh të gjithë. Mungesa e vendit ku do të mund të punoja natyrisht më pengon që të jap hollësitë e këtij udhëtimi tim të gjashtë, në Gadishullin Ballkanik, por jam munduar që të bëj një përshkrim të thjeshtë të fakteve kryesore. Sukseset që munda të arrij, ua detyroj kryesisht miqësisë së atyre që më ndihmuan gjatë udhëtimeve të mia.
Gabimet janë të gjitha të miat.
(Edith Durham: "Brenga e ballkanasve")

17. Cila fjali e jep më së miri qëllimin e veprës së kësaj autoreje?
A. Njerëz të këtyre racave të tjera më janë lutur t'i tregoj të gjitha ato që kam parë
B. Mungesa e vendit natyrisht më pengon që të jap hollësitë e këtij udhëtimi.
C. Ka edhe popuj të tjerë veç bullgarëve që duhet t'u merren parasysh interesat.
D. Dëshiroj t'i jap lexuesit vetëm një ide më të drejtë për gjendjen e ngjarjeve

18. Autorja, në fragmentin e këtij teksti, përqendrohet kryesisht te problemi i:
A. konfliktit midis populli bullgar dhe popujve të tjerë
B. mbështetjes së Anglisë ndaj interesave të bullgarëve
C. paanësisë gjatë paraqitjes së dëshmive dhe ngjarjeve
D. të hollave që jepen nga njerëz për të ndihmuar Krishterimin

Lexo tekstin e dhënë më poshtë dhe përgjigjiu pyetjeve në vijim
Afërdita - Hyjnesha e dashurisë, e bukurisë, dhe e pjellorisë te grekët e vjetër. Thuhej se ishte e bija e Zeusit ose, ndryshe, se kishte lindur nga shkuma e detit. I shoqi ishte Hefesti, por ajo kishte edhe të dashur të tjerë, si ndër perënditë (më i njohuri Aresi), ashtu edhe ndër njerëzit e vdekshëm (më i njohuri Adonisi).

19. Ky tekst identifikohet si pjesë e fjalorit:
A. enciklopedik ; B. filologjik ; C. të gjuhës letrare ; D. të fjalëve të huaja

20. Cila nga veprat, nuk është vepër e autorit të cilit i referohet?
A. Azem Shkreli: "Nga bibla e heshtjes"; B. Ismail Kadare: "Net shqiptare" ; C. Nazmi Rrahmani: "Malsorja" ; D. Dritëro Agolli: "Shkëlqimi dhe rënia e shokut Zylo"

ENGLISH LANGUAGE

21. Jenna gave a birthday party last night. We all had great fun although we knew it was not her birthday because she was born on 13/06/1992. Jenn was born on_____.
A. the thirteenth of June, nineteen ninety-two
B. thirteen of the June, nineteen ninety-two
C. thirteenth of June, nineteen ninety-two
D. June thirteenth, of nineteen ninety-two

22. Lana, Roger, Debbie, and Steven all attend the same school. They spend a lot of time together. They have many things in common. However, this summer they have decided to plan their summer holidays on their own. They will go hitchhiking in Europe.

Look at the table below and choose the correct answer:

	LANA	ROGER	DEBBIE	STEVEN
2nd part of June	Austria	Belgium	Switzerland	France
July	Germany	France	Austria	Belgium
August	France	Germany	France	Switzerland
1st part of September	Switzerland	Austria	France	Germany

A. All of them will visit different countries during the same months.
B. None of them will be in the same country during the same month.
C. Lana will visit three countries during the summer.
D. Two of them will visit the same country during the same month.

23.
1. Yes, I've walked a lot and now I'm tired and hungry.
2. What is on the menu? Let me see… k the wai
3. I don't understand this. Let's ask the waiter for advice.
4. Have you had a good afternoon, Susan?
5. I am too. What shall we have?
The correct order of sentences to form a dialogue is _____.
A. 1 2 5 4 3 ; B. 2 1 4 5 3 ; C. 4 1 5 2 3 ; D. 4 3 5 2 1

24. ONLY ONE of the words below CANNOT be used to complete the following sentence. Which one?
Look! They're coming! Can't you see them? Jane is the _____ girl wearing a white hat.
A. tall ; B. high ; C. smart ; D. elegant

25. Read the following sentences and then choose a sentence to complete the dialogue:
Ben: This is an Identikit picture of Brian Smith. Look for him
Diana: What has he done? Why is he wanted?
Ben: He's a pick pocket, _____
A. he steals money, credit cards, passports…
B. he robs banks and cash-points.
C. he breaks into houses.
D. he kidnaps children.

26. In the following dialogue
Rowena: Prince Charles will be in Oxford tomorrow and meet the mayor of Oxford.
Tim: Who told you that? Let's go and _____ him?
from the following words:
1. salute ; 2. lecture ; 3. meet ; 4. chat with
Tim should say, **'salute'** because _____.
A. this is what we do when we meet our friends.
B. this is what people usually do when they meet a prince.
C. this is how you show your respect to an important personality.
D. it is not unusual for us to meet the members of the royal family.

27. Choose the correct answer to complete the sentence:
He always wants to give _____ to people around him.
A. advise ; B. advice ; C. advises ; D. advices

28. The sentence 'I have been reading for ages.' is in the _____.
A. Present simple tense ; B. Present perfect tense ;C. Present continuous tense ; D. Present perfect continuous tense

29. Look at the following verbs. One of them DOES NOT exist. Which one?
A. analyze ; B. carelize ; C. stabilize ; D. harmonize

30. Choose the best way to join the following sentences:
They want to be happy.
Understanding what makes people happy is essential.
A. They want to be happy so understanding what makes them happy is essential.
B. They want to be happy because understanding what makes them happy isessential.
C. They want to be happy that understanding what makes them happy is essential.
D. They want to be happy although understanding what makes them happy is essential.

31. Choose the correct sentence:
A. We thought of him never as part of the family despite that the fact he was one of us.
B. We never thought of him as part of the family despite the fact that he was one of us.
C. We never thought of him as of the family part despite that the fact he was one of us.
D. Despite we never thought of him as part of the family the fact that he was one of us.

32. Look at the words in the box:
asked – one - interviewer – for – the – of – opinion – workers - the – his

The correct combination to form a sentence is:
A. The interviewer asked one of the workers for his opinion.
B. The interviewer asked for his opinion one of the workers.
C. The interviewer for his opinion asked one of the workers.
D. For his opinion the interviewer asked one of the workers.

33. Which word is different?
A. goal ; B. stadium ; C. ball ; D. scorer

34. Choose the correct word to complete the following sentences:
I could not _____ his questions easily.
They will _____ all that you ask.
A. take ; B. choose ; C. answer ; D. respond

35. Which word below does NOT rhyme with the word victorious?
A. furious ; B. dangerous ; C. curious ; D. luxurious

36. In the string of words: carefully, amazingly, wonderfully, carelessly, encouragingly, the word carelessly is different because _____.
A. it is an adjective ; B. it is an adverb ; C. its meaning is positive ; D. its meaning is negative

37. Read the paragraph carefully:
Western Australia is eight times the size of Britain, but it has only one million people. 900,000 of them live in and around the state capital, Perth. The other 100,000 people live in 'the outback', an area of 2,500,000 square kilometres. The area is hot and dry. Temperatures are usually over 30°C in summer and sometimes 40°C. It hardly ever rains. Sheep farming is the main occupation, and the farms are called 'sheep stations' in Australia. The children can't go to school, and they hardly ever see a teacher. They have lessons from a two-way radio. It's called 'The School of the Air'. The children can speak to the teacher and other children in the class by radio.
Look at the highlighted part of the text and complete the following sentence:
The author _____.
A. knows exactly how big the area and population of Western Australia is.
B. is speculating about the size of the area and population of Western Australia.
C. is not certain about the size of the area and population of Western Australia.
D. doesn't know the exact size of the area of Western Australia.

38. The following sign means:
A. taxis are not allowed to park here.
B. you can find a taxi near here.
C. the road is blocked for taxis.
D. taxi transport is for free in this area.

39. In many countries people celebrate holidays of different kinds. This particular holiday is very much appreciated by children. On this occasion they wear masks and fancy costumes and go door to door saying 'Trick or treat'. Below is the symbol of this holiday:
The holiday is called:
A. Christmas
B. Easter
C. Halloween
D. Thanksgiving

40. Read the following paragraph:
Dianna went shopping yesterday. She first went into a greengrocer's. She bought a
kilo of English apples. They cost £1.85. Then she took a kilo of French pears. They were
£1.25. She also bought a kilo of English strawberries and half a kilo of Italian grapes. She
paid £2.70 for these. She paid _____ altogether.
A. five pounds and eighty pence
B. six pounds and eighty pence
C. four pounds and eighty pence
D. three pounds and eighty pence

Matematikë

41. Cila nga barazitë vijuese është e saktë?
A. $a^n \cdot a^m = a^{nm}$
B. $a^n \cdot a^m = a^{n+m}$
C. $a^n : a^m = a^{n+m}$
D. $(a^n)^m = a^{n+m}$

42. Në një rreth janë dhënë 8 pika të ndryshme. Sa trekëndësha me kulme në ato pika mund të formohen ?
A. 52
B. 54
C. 56
D. 58

43. Cili nga gjykimet e dhëna është i saktë?
A. p: *Nëpër dy pika të dhëna kalojnë dy drejtëza të ndryshme*
B. q: *Çdo katërkëndësh ka dy boshte të simetrisë..*
C. $r: \frac{a^2-1}{a+1} = a-1, \quad a \neq -1$
D. $s: \frac{\frac{2}{3}}{\frac{3}{5}} = \frac{3}{10}$

44. Zgjidhjet e ekuacionit kuadratik $(x-2)^2 - 9 = 0$ janë:
A. $x_1 = -1, \ x_2 = 5$
B. $x_1 = -3, \ x_2 = 5$
C. $x_1 = -7, \ x_2 = 7$
D. $x_1 = -9, \ x_2 = 9$

45. Cilat janë zgjidhjet e ekuacionit $\sqrt{2+\sqrt{x^2-3x}} = 2$
A. $x_1 = 1, \ x_2 = 4$
B. $x_1 = -1, \ x_2 = 4$
C. $x_1 = -1, \ x_2 = -4$
D. $x_1 = 1, \ x_2 = -4$

46.
Në qoftë se $z_1 = 3 - i$ dhe $z_2 = 4 + 3i$, $(i = \sqrt{-1})$, janë dy numra kompleks, atëherë pjesa reale e numrit kompleks $z_1 \cdot z_2$ është e barabartë me:
A. $Re(z_1 \cdot z_2) = 5$
B. $Re(z_1 \cdot z_2) = 9$
C. $Re(z_1 \cdot z_2) = 14$
D. $Re(z_1 \cdot z_2) = 15$

47. Janë dhënë bashkësitë: A = [1, 6] , B = [3, 8] dhe C = [4, 10] . Sa është $A \cap B \cap C$?
A. $A \cap B \cap C$ = [3, 8] ; B. $A \cap B \cap C$ = [4, 6] ; C. $A \cap B \cap C$ = [3, 6] ;
D. $A \cap B \cap C$ = [4, 8]

48. Janë dhënë funksionet: $f(x) = x^2 - 4$ dhe $g(x) = -\frac{x}{2} - 1$.

Sa është $f(g(-2)) + 2$?
A. 0 ; B. − 1 ; C. − 2 ; D. − 4

49. Pas thjeshtimit shprehja $\left[1 - \frac{2ab}{(a+b)^2}\right] : (a^2 + b^2)$, $a \neq -b$ është

e barabartë me:

A. $\frac{1}{(a+b)^2}$ B. $\frac{1}{a^2+b^2}$ C. $(a+b)^2$ D. a^2+b^2

50. Shuma e tre numrave të njëpasnjëshëm është 126. Cili prej tyre është më i madhi?
A. 37 ; B. 39 ; C. 43 ; D. 47

51. Janë dhënë termat $a_3 = 8$ dhe $a_9 = \frac{1}{8}$ të vargut gjeometrik. Sa është herësi q ?

A. $q = \frac{1}{2}$ B. $q = 2$ C. $q = \frac{1}{4}$ D. $q = 4$

52. Cila është vlera e termit të parë të vargut aritmetik nëse dihet termi i pestë $a_5 = 7$ dhe diferenca $d = 2$?
A. $a_1 = 1$; B. $a_1 = -1$; C. $a_1 = -3$; D. $a_1 = -5$

53. Është dhënë trapezi barakrahës me brinjët paralele a = 5 cm dhe b = 3 cm si dhe këndi që formon brinja anësore me brinjën e bazës $\alpha = 45°$. Sa është lartësia e trapezit ?
A. 1
B. 2
C. $\frac{\sqrt{2}}{2}$
D. $\frac{\sqrt{3}}{3}$

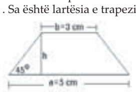

54. Është dhënë shprehja $\sqrt{xy} = \frac{\sqrt{x}}{\sqrt{y}} - \frac{\sqrt{y}}{\sqrt{x}}$, **x > 0, y > 0 .**

Sa është vlera e y –it ?

A. $\frac{x}{x-1}$ B. $\frac{x}{x+1}$ C. $\frac{x-1}{x}$ D. $\frac{x+1}{x}$

55. Shuma e dy numrave është 10, ndërsa shuma e katrorëve të tyre është 68. Cilët janë ata numra?
A. $x_1 = 1,\ x_2 = 9$
B. $x_1 = 7,\ x_2 = 3$
C. $x_1 = 2,\ x_2 = 8$
D. $x_1 = 6,\ x_2 = 4$

56. Është dhënë $\log_3 5 = a$. Në cilin rast është njehsuar saktë $\log_5 15$?
A. $\log_5 15 = \log_5 3 \cdot 5 = \log_5 3 + \log_5 5 = a + 1$
B. $\log_5 15 = \log_5 3 \cdot 5 = \log_5 3 + \log_5 5 = \frac{\log_3 5}{3} + 1 = \frac{a}{3} + 1$
C. $\log_5 15 = \log_5 3 \cdot 5 = \log_5 3 + \log_5 5 = \frac{\log_3 5}{5} + 1 = \frac{a}{5} + 1$
D. $\log_5 15 = \log_5 3 \cdot 5 = \log_5 3 + \log_5 5 = \frac{1}{\log_3 5} + 1 = \frac{1}{a} + 1$

57. Në një zarf gjendet numri x. Për cilin numër është fjala nëse mesatarja e numrave 3, 6, *x* është numri 10 ?
A. 1 ; B. 11 ; C. 21 ; D. 31

58. Në figurën e dhënë është paraqitur paralelogrami ABCD dhe gjashtëkëndshi irregullt MNBPQD te cili vlen [AM] = [MD] dhe [DQ] = [QC] . Sa është gjatësia e [AM], nëse dihet se [DB] = 8 cm ?
A. 2 cm
B. 3 cm
C. 4 cm
D. 5 cm

59. Nëse është dhënë $\frac{1}{3^{-x}} = 5$, atëherë sa është 9^{x+1}

A. 144 ; B. 169 ; C. 200 ; D. 225

60. Është dhënë piramida e drejtë katërkëndore, baza e të cilës është drejtkëndësh me brinjët a = 16 cm, b = 12 cm , kurse lartësia H = 15 cm . Sa është vëllimi i piramidës ?
A. V = 960 cm^3
B. V = 920 cm^3
C. V = 940 cm^3
D. V = 980 cm^3

KIMI

61. Si quhet energjia e cila lirohet ose absorbohet me rastin e pranimit të elektronit nga atomi elektroneutral në gjendje të gaztë?
A. Afinitet ndaj elektronit
B. Afinitet ndaj protonit
C. Energji e jonizimit
D. Energji e disocimit

62. Cili prej këtyre joneve gjendet i kompleksuar me porfirinë në përbërje të hemoglobinës?
A. Al^{3+} ; B. Cr^{3+} ; C. Mg^{2+} ; D. Fe^{2+}

63. Në një kupshore porculani është vendosur një sasi e jodurit të merkurit (HgJ2) i cili është substancë kristalore me ngjyrë të kuqe. Kupshorja është ngrohur mbi flakëdhënës dhe në këtë rast joduri i merkurit e ka ndërruar ngjyrën nga e kuqja në të verdhë. Pse ka ndodhur ndërrimi i ngjyrës?
A. Sepse HgJ2 me ngrohje shpërbëhet në Hg dhe J2
B. Sepse HgJ2 me ngrohje e ndërron strukturën kristalore
C. Sepse HgJ2 me ngrohje kalon në gjendje agregate të lëngët
D. Sepse HgJ2 me ngrohje kalon në gjendje agregate të gaztë

$$\underset{\text{e kuqe}}{HgJ_2} \xrightleftharpoons{127\ °C} \underset{\text{e verdhë}}{HgJ_2}$$

64. Çfarë kanë të përbashkët mes vete elementet e grupit të dytë të sistemit periodik?
A. Numrin atomik
B. Numrin e masës
C. Numrin e elektroneve në shtresën e fundit
D. Numrin e protoneve në bërthamën e atomit

65. Në cilin rast është shënuar saktë konfiguracioni elektronik i atomit të hekurit, duke u bazuar në rregullën e diagonales?

A. Fe (Z=26) $1s^2\ 2s^2\ 2p^6\ 3s^2\ 3p^6\ 3d^6\ 4s^2$
B. Fe (Z=26) $1s^2\ 2s^2\ 2p^6\ 3s^2\ 3p^6\ 4s^2\ 3d^6$
C. Fe (Z=26) $1s^2\ 2s^2\ 2p^6\ 3s^2\ 3p^6\ 3d^4\ 4s^2$
D. Fe (Z=26) $1s^2\ 2s^2\ 2p^6\ 3s^2\ 3p^6\ 4s^2\ 3d^4$

66. Cili numër kuantik përcakton nivelin energjetik të atomit?
A. numri kuantik sekondar (l)
B. numri kuantik magnetik (m)
C. numri kuantik spin (s)
D. numri kuantik kryesor (n)

67. Është dhënë barazimi i reaksionit kimik të përftimit të bakrit nga xehja e tij me proces pirometalurgjik:

$$Cu_2O + C \xrightarrow{\text{nxehtësi}} 2\,Cu + CO$$

Në cilin rast janë shënuar saktë të dhënat për reaksionin kimik dhe për procesin e përftimit të bakrit?

	Cu_2O është:	Lloji i reaksionit	Mjeti reduktues që përdoret
I	Element kimik	Reaksion i neutralizimit	Oksidi i karbonit (II)
II	Element kimik	Reaksion i oksido-reduktimit	Koksi
III	Komponim kimik	Reaksion i neutralizimit	Oksidi i karbonit (II)
IV	Komponim kimik	Reaksion i oksido-reduktimit	Koksi

A. I ; B. II ; C. III ; D. IV

68. Në cilin rast janë dhënë në mënyrë të saktë të dhënat për alkanet?

69. Në cilin rast janë paraqitur saktë të dhënat për klorin?

	Grupi	Vetitë e përgjithshme	Gjendja oksiduese
I	17-të	Jometal	-1
II	16-të	Jometal	-2
III	1-rë	Metal	+1
IV	2-të	Metal	+1

A. I ; B. II ; C. III ; D. IV

70. Në cilin rast është shënuar saktë formula strukturore e acidit sulfuror (H_2SO_3)?

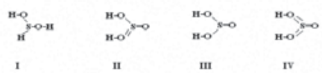

A. I ; B. II ; C. III ; D. IV

71. Sa është përqendrimi sasior i tretësirës ujore të klorurit të kaliumit, e cila përmban të tretur 1,49g KCl në 2000 cm3 tretësirë?
Mr (KCl) = 74,5
A. c (KCl) = 0,1 mol dm-3
B. c (KCl) = 0,01 mol dm-3
C. c (KCl) = 0,2 mol dm-3
D. c (KCl) = 0,02 mol dm-3

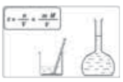

72. Në cilin rast janë dhënë saktë karakteristikat e përbashkëta për fruktozën dhe glukozën?

	Struktura	Vetitë e përbashkëta
I	Përmbajnë grupin karbonil	Kanë shije të thartë
II	Përmbajnë grupin karboksil	Kanë shije të ëmbël
III	Përmbajnë grupin karbonil	Kanë shije të ëmbël
IV	Përmbajnë grupin karboksil	Janë pa shije

A. I ; B. II ; C. III ; D. IV

73. Në grafikun vijues janë dhënë entalpitë e formimit të metanit, etanit, etilenit dhe acetilenit. Cilat prej këtyre komponimeve formohen nga karboni dhe hidrogjeni me reaksione ekzotermike?
A. Metani dhe etani
B. Etani dhe etileni
C. Etileni dhe acetileni
D. Acetileni dhe etani

74. Përshpejtimi i pjekjes së perimeve në serra është pasojë e trajtimit të tyre me:
A. etin ; B. eten ; C. buten ; D. propen

75. Cili prej komponimeve vijuese është paraqitur me formulën strukturore të dhënë?
A. Aminobenzeni
B. Aminofenoli
C. Nitrobenzeni
D. Nitrofenoli

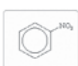

BIOLOGJI

76. Zebra e cila si burim të ushqimit përdorë bimët është organizëm:
A. omnivorë ; B. herbivorë ; C. karnivorë ; D. insektivorë

77. Në cilën pjesë të qelizës kryhet cikli i Krebsit?
A. Plastide ; B. Ribozome ; C. Citoplazmë ; D. Mitokondrie

78. Cila nga metodat e menaxhimit të mbeturinave paraqet procesin gjatë të cilit, materia organike zbërthehet në përbërës mineral dhe joagresiv?
A. Riciklimi ; B. Incinerimi ; C. Fermentimi ; D. Kominucioni

79. Në cilin kategori sistematike të shtazëve bën pjesë pinguini?
A. Gjitarë ; B. Shpendë ; C. Zvarranikë ; D. Ujëtokësorë

80. Si pasojë e dëmtimit të trurit të mesëm te njeriu do të:
A. çrregullohet dëgjimi
B. çrregullohet memoria
C. çrregullohet drejtpeshimi
D. çrregullohet frymëmarrja

81. Gjatë zhvillimit embrional prej ektodermës krijohen:
A. epiteli i fshikëzës së urinës, epiteli i mushkërive, veshi i mesëm
B. epiteli i mushkërive, zemra, sistemi urogjenital
C. indi eshtëror, derma e lëkurës, gjëndrrat pështymore
D. sistemi nervor, gjëndrat lëkurore,
qimet

82. Në figurë është paraqitur sistemi i tretjes dhe disa organe ndihmëse të tretjes te shpendët. Në cilën prej këtyre organeve të tretjes bëhet zbutja e materieve ushqyese?
A. Në gushë ; B. Në lukthin muskulor ; C. Në pankreas ;
D. Në zorrën e hollë

83. Te kurrizorët shqisa e shijimit është e lokalizuar në gjuhë. Në cilën pjesë të gjuhës përceptohet shija e thartë?
A. III ;
B. VI ;
C. I dhe V ;
D. II dhe IV

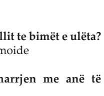

84. Në figurë janë paraqitur membranat embrionale te kurrizorët. Cila nga këto membrana embrionale e formon placentën te gjitarët?
A. Horioni
B. Amnioni
C. Alantoisi
D. Vitelina

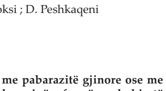

85. Cili është gjenotipi i prindërve (pulës dhe gjelit) nëse prej 160 zogjëve (pasardhësve)120 prej tyre janë me këmbë të shkurtëra dhe 40 janë me këmbë normale? Gjeni për këmbë të shkurtëra është dominant (K) ndërsa gjeni për këmbë normale është recesiv (k).
A. KK x Kk ; B. KK x kk ; C. KK x KK ; D. Kk x Kk

86. Cila nga bazat e mëposhtme acidike mungon te ARN-ja?
A. Adenina ; B. Timina ; C. Guanina ; D. Citozina

87. Cilat nga këto grupe të gjallesave janë paraqitur të parat në rruzullin tokësor?
A. Sfungjerët ; B. Planariet ; C. Protozoat ; D. Grykorët

88. Truri i vogël është qendër për rregullimin dhe drejtpeshimin e trupit dhe koordinator i lëvizjeve që më së miri është i zhvilluar te:
A. gaforrja dhe peshku
B. peshku dhe ujëtokësorët
C. ujëtokësorët dhe zvarranikët
D. shpendët dhe gjitarët

89. Si quhen organet që luajnë rolin e kërcellit te bimët e ulëta?
A. Rizoide ; B. Filoide ; C. Kauloide ; D. Sigmoide

90. Cila nga këto shtazë kryen frymëmarrjen me anë të mushkërive?
A. Delfini ; B. Flutura ; C. Amfioksi ; D. Peshkaqeni

SOCIOLOGJI

91. Disa teoricienë që merren me pabarazitë gjinore ose me pozitën e gruas në shoqëri, pabarazinë e femrës e shohin të kushtëzuar ndër të tjera edhe me faktorin:
A. bio-social
B. morfologjiko-social
C. fiziko-social
D. statiko-social

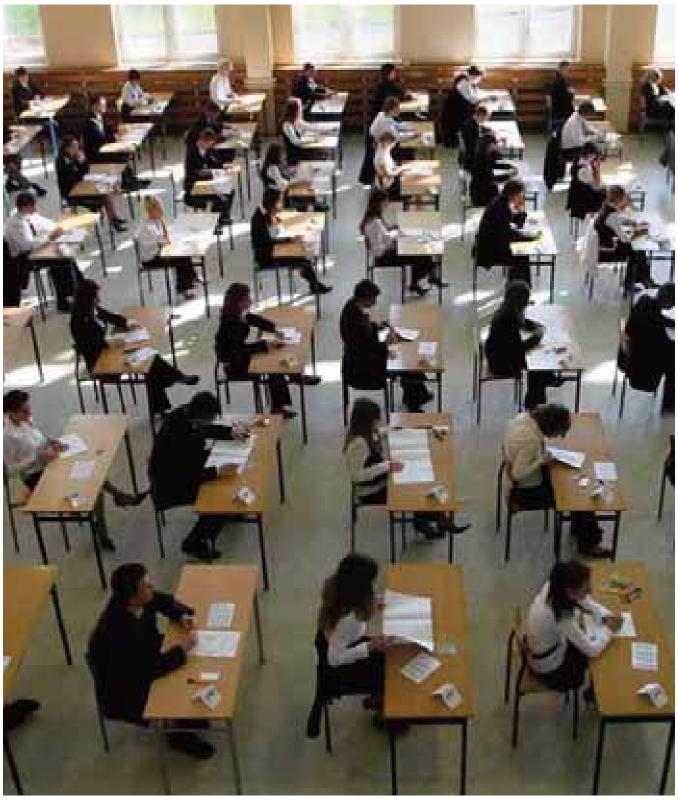

92. Me çka përputhet shoqëria qytetare sipas Marksit?
A. Me klasat
B. Me religjionin
C. Me mbistrukturën
D. Me bazën materiale

93. Duke qenë se martesa është e pranuar dhe e miratuar nga shoqëria, atëherë mund të themi se martesa është institucion:
A. natyror
B. moral
C. social
D. ekonomik

94. Tipi i familjes ku babai është autoriteti kryesor, ndërsa farefisnia llogaritet sipas linjes mashkullore, është familje:
A. matriarkale
B. patriarkale
C. radikale
D. egalitare

95. Në sistemin demokratik të qeverisjes ekzistojnë tri pushtete :
A. drejtus, administrativ dhe juridik
B. shtetëror, hyjnor dhe publik
C. legjislativ, ekzekutiv dhe gjyqësor
D. autarkik, monarkik dhe diktatorial

96. Sipas Ogyst Kontit dinamika sociale është pjesë e fizikës sociale, e cila studion:
A. zhvillimin shoqëror, ndryshimet dhe lëvizjet
B. stagnimin shoqëror, rendin dhe pasojat e tij
C. rendin shoqëror dhe elementet e tij
D. strukturën shoqërore ekzistuese

97. Mendimi i njohur i Makiavelit "qëllimi arsyeton mjetin" do të thotë:
A. në jetën politike nuk ekzistojnë qëllime të caktuara
B. në jetën politike nuk ekzistojnë parime të larta etike
C. në jetën politike ekzistojnë parime të larta etike
D. në jetën politike ekzistojnë qëllime të caktuara

98. Sipas Branislav Malinovski-t ndalesa e incestit është bërë për ta ruajtur:
A. identitetin dhe dinjitetin familjar
B. vazhdimin e llojit njerëzor
C. lidhjen e njerëzve me natyrën
D. integritetin dhe homogjenitetin familjar

99. Cilat elemente e përbëjnë kulturën shpirtërore sipas antropologut Eduard Tejlor?
A. Dija, besimi, arti, morali dhe zakonet
B. Dija, detyrat, përgjegjësitë dhe obligimet
C. Puna vullnetare e bazuar në prirje personale
D. Puna e detyruar ose e imponuar nga shteti

100. Grupet e caktuara shoqërore mund të identifikohen me kulturën që i përkasin, por gjithashtu edhe me kulturën dominuese të vendit ku jetojnë. Bikulturalizmi është një fenomen ku njerëzit:
A. nuk identifikohen me asnjërën kulturë dominuese
B. nuk identifikohen as me kulturën e origjinës e as me kulturën dominuese
C. identifikohen njëlloj si me kulturën e vet ashtu edhe me kulturën dominuese
D. identifikohen me të dy kulturat, por kulturës dominuese për çdo ditë i japin përparësi më shumë

Maturantët e shkollave të ndryshme të Kosovës, gjatë vizitave në AAB

Vizitë e studentëve të AAB në Athinë

Studentët e AAB në Dubrovnik

...në një galeri artesh në kryeqytetin grek

Vizitë studimore në Kroaci

Ekspozitë e studentëve të AAB në Gostivar

...në një galeri artesh në kryeqytetin kroat

Studentët e Fakultetit të Arteve në Stamboll

Studentët e AAB, në Universitetin Mimar Sinan, Stamboll

Rita Ora: Krahasimi me Rihanna-n është kompliment

Rita Ora po vazhdon promovimin e saj nëpër botë dhe së fundmi është shfaqur edhe në kopertinën e revistës britanike "Style", që botohet nga "Sunday Times". Anëtarja më e re e kompanisë së njohur amerikane "Roc Nation", kosovarja Rita Ora, pasi po mbizotëron çdo toplistë nëpër Evropë me këngën e saj më të re "R.I.P", ka thënë në këtë intervistë se cila është arsyeja që qëndron kaq lart dhe si e gjykon ajo krahasimin që i bëjnë me Rihanna-n.

v"Pse qëndroj kaq lart?! Mendoj se jam e thjeshtë në paraqitjen dhe muzikën që bëj. Këndoj ato këngë që më përshtaten, por s'ka kufij në muzikën time. Nëse me pëlqen një këngë reggae, e këndoj që nesër nëse më thuhet. Jap gjithë potencialin tim dhe kënaqem maksimalisht gjatë atyre 3 minutave këngë", është shprehur Rita.

Ajo po ashtu është ndalur edhe në krahasimin me kolegen e "Roc Nation", Rihanna-n, duke thënë: "Jam e lumtur kur dikush më krahason me emra të mëdhenj të muzikës. E marr si një kompliment, sepse ne jemi nga e njëjta skuadër apo familje dhe çdo krahasim që bëhet na duket interesant dhe cool. Rihanna është cool, më e mira në atë që bën, kështu që ky krahasim, më shumë se gjithçka tjetër është kompliment", ka thënë Rita, e cila edhe në këtë intervistë ka folur për Kosovën, Prishtinën dhe krenarinë e saj që është shqiptare nga Kosova.

Mamaja moderne Beyonce në shëtitje

Prej tre muajsh ajo është bërë nënë dhe asnjëherë nuk ka nguruar të shfaqet me fëmijën, duke treguar se i përkushtohet maksimalisht pavarësisht axhendës personale të ngarkuar. Duket se Beyonce në fakt po e shijon më së miri vitin e parë të të bërit nënë pasi siç mund të vihet re në këto foto ka gjetur mënyrën për t'u dukur një nënë shumë moderne dhe e përkushtuar. Ajo është fiksuar nga paparacët ndërsa ecte në qytet s'bashku me vajzën Blue Ivy.

Katy Perry: Albumi im i ri do të jetë "zi e më zi"

Shumë adhurues të Katy Perry pyesin se si do të duket albumi i saj i ri, sidomos pasi ka kaluar nga shkurorëzimi nga Russell Brand. Përndryshe, e lumtura dhe e kthjellura, Katy, njoftoi se albumi i saj i ardhshëm do të jetë "zi e më zi".

Tabloidi britanik "The Sun" zbuloi se si ndihet ajo pas shkurorëzimit. "Unë do të doja të përdorja makinën e kohës dhe të kthehem në një datë të veçantë", ka thënë këngëtarja. Edhe pse është dashur që të luaj në filmin "The Help" ajo refuzoi për shkak se xhirimet kanë filluar në të njëjtën kohë si edhe publikimi i albumit të saj. Megjithatë, tani ajo do të duhet të kujdeset për filmin e saj të ardhshëm i cili do të dalë së shpejti. "Katy Perry: Part of Me" do të paraqitet në qershor dhe do të tregojë koncertet e saj në versionin 3D.

Ndërsa së fundi këngëtarja ka marrë të gjitha të drejtat rreth shtëpisë me vlerë prej 6.5 milionë funtesh, të cilën e kishin blerë së bashku me ish-bashkëshortin e saj, Rusell Brand.

Rovena Stefa me videoklip 3D

Kohët e fundit, ajo është shumë e zënë me projektet e radhës, si dhe për rregullimin e agjendës së nxehtë të koncerteve për këtë verë në shumë vende ku jetojnë shqiptarët. Këngëtarja e njohur shqiptare, e cila për momentin po jeton në Kosovë, Rovena Stefa, është duke përgatitur këngë të reja, një video në 3D, që do të jetë ndoshta videoja më e kushtueshme dhe më e mirë e Rovenës deri tani, madje dhe në gjithë tregun.

Modelet që mahnitin botën me trupin e tyre

Gisele Bundchen

Kate Moss

Të gjitha janë të bukura, të suksesshme e tërheqëse. Ato vazhdojnë të jenë modelet më të paguara në botë. Disa nga ato janë krenare që mbajnë "krahët e engjëjve". Ato përcillen me shumë vëmendje nga meshkujt, sidomos kur prezantojnë veshjet e brendshme të "Victoria's Secret". "Ask men", një revistë kjo për meshkuj, pak kohë më parë ka publikuar listën e modeleve me trupin më të bukur. Të parat që renditën në këtë listë janë: Gisele Bundchen, Adriana Lima, Kate Moss dhe Karolina Kurkova.

Bundchen, të gjitha e kanë zili

Braziliania me trup mahnitës, 31-vjeçarja Gisele Bundchen është përfolur shumë për sukseset e saj. Revista amerikane "Forbes-it", Gisele Bundchen e ka shpallur modelen më të paguar në botë dhe kjo për në gjashtë vjetët e fundit.

Moss, më e suksesshmja në historinë e modelimit

Modelja që në muajin janar mbushi plot 37 vjet, Kate Moss, konsiderohet si modelja më e suksesshme në historinë e modelimit. Modelja angleze nuk është shumë e gjatë dhe nuk i ka linjat sikur "engjëllushët" e "Victoria's Secret". Megjithatë anglezja Moss është imazhi i përzgjedhur, për veshjet intime, i "Agent Provocateur".

Lima, "Engjëlli i Victoria's"

Trupi dhe fytyra janë shenjat dalluese të Adriana Lima-s, e cila bëhet tejet mahniste kur mbathet me intimet e "Victoria's Secret". Suksesi më i madh për brazilianen Lima ishte në vitin 2000, kur ajo ishte 19-vjeçe. Vazhdoi të bëjë për vete adhuruesit e modës në vitet 2003, ndërsa në vitin 2007 dhe 2008, pikërisht Adriana Limës i takoi nderi t'i hapë revytë e brendit të "Victoria's Secret".

Kurkova, e rrit karrierën edhe pas 11 vjetësh

Modelja Çeke, 27-vjeçarja, Karolina Kurkova, zë vendin e katërt në këtë top-listë. E bukura Karolina Kurkova, që në moshën 16-vjeçare nisi karrierën e saj prej modeleje. Që atëherë mori pjesë në revynë e saj të parë për "Victoria's Secret". Njëmbëdhjetë vjet pas kësaj, karriera e saj është edhe më tutje në rritje e sipër. Vazhdon të jetë pjesë e "Victoria's Secret" dhe të mbaj në nivel të përkryer linjat e saja trupore.

Adriana Lima

Karolina Kurkova

Man on a Ledge (2012)

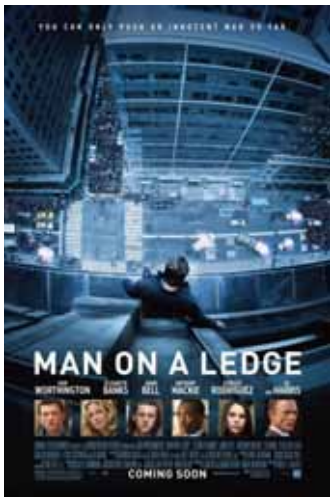

Man on a Ladge (Njeriu në parvaz) është film i zhanrit triller me regji të Asger Leth, luajnë: Sam Worthington, Elizabeth Banks, Jamie Bell dhe Ed Harris.
Ngjarja fillon në qytetin e Nju-Jorkut, ku Nick Cassidy (Sam Worthington) pasi që arratiset nga burgu, shkon në hotelin Rossvelt ku paraqitet me emrin e rremë Walker. Ai futet në një dhomë të hotelit të katit më të lartë, ngjitet në parvaz dhe duket të jetë i gatshëm të bëjë vetëvrasje. Turma që e sheh poshtë e thërret policinë. Disa polic përpiqen të negociojnë me të për ta ndaluar të bëjë vetëvrasje, por Nick-u thotë se ai vetëm do të flasë me negociatoren Lydia Mercer (Elizabeth Banks), e cila nuk kishte mundur muaj më parë të ndalonte një polic që të mos vetëvritej. Ajo e zbulon se Nick-u ishte në ish-polic i arrestuar për vjedhjen e një diamanti me vlerë prej 40 milionë dollarësh. Nick megjithatë thotë se është i pafajshëm, i cili i zbulon negociatores se biznesmeni multimilioner e ka sajuar vjedhjen e diamantit, duke bashkëpunuar me disa eprorë të policisë së vendit.

Limitless (2011)

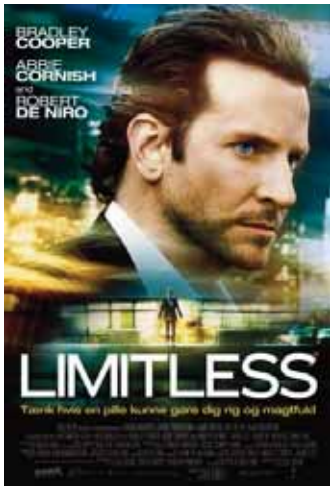

Limitless (I pakufijshëm) është një film triller me regji të Neil Burger, ku luajnë: , Abbie Cornish, and Robert De Niro. Ky film është bazuar në romanin e shkrimtarit Alan Glynn "The Dark Fields" (Fushat e errëta).
Edëard "Eddie" Morra (Bradley Cooper) është një shkrimtar, i cili jeton në Nju-Jork. Përpos që e le e dashura e tij Lindy, ai dështon që të dorëzojë në afatin e caktuar librin e tij të fundit, të cilin ende nuk e ka filuar. Një ditë Eddie e takon Vernon Gantin, vëllanë e ish-të dashurës së tij. Vernon është një tregtar droge. Ai i ofron Eddie-t një pilulë që është një nga mostrat më të reja të drogës. Ky lloj droge u mundëson njerëzve të hyjnë në 100 për qind të fuqisë së trurit të tyre, në krahasim me normalen prej 20 për qind. Eddie e pranon dhe për habinë e tij, kjo pilulë funksionon dhe i ndihmon atij që për një ditë të shkruaj 90 faqe të librit të tij.

Conviction (2011)

Conviction (Bindja) është një film i zhanrit dramë regjinë se së cilës e ka bërë Tony Goldëyn, ku luajnë: Hilary Swank si Betty Anne Waters dhe Sam Rockwell si vëllai i saj (Kenneth "Kenny" Waters).
Ky film është bazuar në historinë e vërtëtë të Betty Anne Waters, e cila është një nënë e vetmuar që punon pa pushim për të liruar vëllain e dënuar gabimisht, Kenneth Waters. Ngjarja shpaloset me një skenë të një vrasje brutale në Massachusetts në vitin 1980. Më pas, Kenny arrestohet dhe dënohet për vrasjen brutale të shkallës së parë me burg të përjetshëm. Motra e tij, Betty Anne Waters, sakrifikohet për vëllain e saj, pasi që ajo e di që ai është i pafajshëm. Ajo 18 vitet në vazhdim ia kushton vëllait duke hulumtuar për të gjetur çdo mënyrë që të tregojë pafajësinë e vëllait të saj. Më pas ajo vendosë të studiojë Fakultetin Juridik, ndahet nga burri dhe mbetet vetëm me dy djemtë e saj. Pas disa vitesh përpjekje, ajo e gjen çelësin që të dëshmojë pafajësinë e vëllait.

In Time (2011)

In Time (Në Kohë) është një film fantastiko shkencor me regji të Andrew Niccol, ku luajnë , Amanda Seyfried, Cillian Murphy, Olivia Wilde, Alex Pettyfer, Johnny Galecki, and Vincent Kartheiser.
Në vitin 2161, ndryshimi gjenetik i njerëzve ka ndalur plakjen në 25-vjeç. Në këtë kohë, njerëzit e kanë orën matese në duar edhe sa kohe u ka mbetur të jetojnë. Pas moshës 25-vjeçare, të gjithëve iu aktivizohet matësi i kohës, andaj ata janë të detyruar që të fitojnë sa më shumë kohë për të jetuar, ajo quhet "Living Time" (Koha e të jetuarit). Këtë kohë njerëzit e përdorin edhe si njësi monetare duke paguar produktet nga një minutë kohë dhe deri gjërat më të shtrenjta. 28-vjeçari, Will Salas (Justin Timberlake), punëtor në një fabrikë, jeton me të ëmën në geto. Një ditë, një 105-vjeçar i dhuron atij tërë jetën. Will Salas shkon tek vendi i të pasurve, në mënyrë që t'u ndihmojë të varfurve, duke luftuar për të drejtat e tyre.

Mission: Impossible - Ghost Protocol (2011)

Mission: Impossible - Ghost Protocol (Misioni i pamundur - Protokolli Ghost) është një film aksion, pjesa e katërt e serive të filmave Mission Imposible. Regjinë e këtij filmi e ka bërë Brad Bird, ku luan aktori Tom Cruise si agjenti Ethan Hunt, pastaj aktorët: Simon Pegg, Jeremy Renner, Paula Patton, Miraj Grbic etj, ndërsa skenarin e këtij filmi e kanë bërë: Josh Appelbaum, André Nemec.
Ngjarja në këtë film fillon kur në Budapest të Hungarisë, për të kapur një ndërlidhës që mban kodet ruse bërthamore, një agjent i Fondit Monetar Ndërkombëtar (FMN) nga njerëz që punojnë më një njëri me emrin e koduar "Cobalt". FMN-ja është e mbyllur kur ajo është implikuar në një komplot botëror bombardimeve terroriste. Andaj në këtë film, Protokolli 'Ghost', i iniciuar dhe agjenti Ethan Hunt dhe ekipi i tij mashtrues i ri, nisin një aksion fshehtë për të pastruar emrin e organizatës së tyre.

Seeking Justice (2011)

Seeking Justice (Në kërkim të drejtësisë) është një film i zhanrit aksion me regji të Roger Donaldson, ku luajnë: Nicolas Cage, Guy Pearce dhe Janar Jones.
Ngjarja fillon kur Wil Gerard (Nicolas Cage) duke pritur në spital të marrë informacione për shëndetin e gruas së tij, e cila ishte dhunuar nga një dhunues, atij i ofron ndihmë një njëri misterioz i quajtur Simon (Guy Pearce), i cili thotë se e përfaqëson një organizatë që 'merret me njerëz', duke e përshkruar këtë organizat e cila e zbaton drejtësinë e qytetarëve që e kërkojnë atë. Simoni i ofron Wil Gerardit vrasjen e dhunuesit të gruas së tij, në shkëmbim të një detyre që më pas ata ia caktojnë. Pas vrasjes së dhunuesit të gruas së Wil Gerardit, Simoni i jep atij një detyrë që të vrasë një gazetar, i cili po merrej me hulumtimin e kësaj organizate.

Ajo...

Nganjëherë lodhet duke i numëruar sa kishte fituar, e nganjëherë nuk i numëron fare dhe i përplas për muri të hollat që fitonte në lokalin me drita dhe me një shkop në mes...

Drilon Pulaj

Priste në radhë që IOM-i (Organizata Ndërkombëtare për Migrim) ta kthejë në vendin e saj. Në këto çaste të fundit të qëndrimit të saj në Kosovë, nuk ngurron të kujtojë ditën e parë të ardhjes në shtetin më të ri në botë. Thotë se atë ditë shiu rrebesh posa kishte pushuar dhe njerëzit që përkohësisht ishin strehuar nën çatitë e dyqaneve tani po shpejtonin që të mos i zinte furia e re që dukej sikur nuk po vononte. Gjëja e parë që asaj i kishte lënë përshtypje ishte lëvizja e njerëzve, e makinave dhe e minutave që sa hap e mbyll sytë lëviznin me një shpejtësi marramendëse. Nuk ishte se këtu lëvizte ora më shpejtë se nga vendi ku kishte ardhur, por e bënte të lëvizte më shpejtë nga dinamika e lëvizjes së njerëzve në rrugët e këtij kryeqyteti të ri.

Pasi kishte marrë autobusin dhe kishte vajtur në adresën që e mbante në dorë të shënuar në një copë letre të vogël, kujton se kishte hyrë brenda dhe papritmas i është shfaqur një njeri, ku nga pikëpamja e parë nuk ishte nga ata mikpritësit që asaj ia kishin premtuar. Iu dha një urdhër të ulej në një divan dhe të tregonte gjithë gjërat që kishte me vete. Ajo shpalos çantën dhe tregon ca të holla, një pasaportë moldave, ku të dhënat e saj tregonin që vinte nga një fshat i vogël e i prapambetur në Moldavi. Sa për t'u parë ishte një mrekulli e tërë, sytë gri i shndrisnin dhe ishin të mbushura plot shpresë. Në përgjithësi ajo ishte e bardhë dhe e pastër si akulli, e lëmuar dhe e ngrohtë nga natyra.

Ai merr pasaportën e vajzës dhe në gjuhën e saj i thotë që duhet të shkonin me makinë të hanin darkë në një nga restorantet që ai preferonte. Pasi hipën në makinë, vajza me plot buzëqeshje tregon se si ishte përshëndetur me prindërit e saj dhe si ata ishin të lumtur që ajo po shkonte për herë të parë në një vend të huaj ku pritej të punësohej e t'i ndihmonte familjes.

Me të mbërritur te restoranti, ata hynë brenda, hanë darkë nga ushqimet tradicionale ku asaj i pëlqyen shumë. Kishte kaluar ora dhjetë e natës dhe ai merr atë, e nisen për në vendin ku ajo do të punonte në ditët e netët në vazhdimësi.

Së pari, mendon vajza e thotë me vete, në ora dhjetë të natës nuk di se në çfarë pune mund të jetë ajo, që fillon në mesnatë!

Pret që të njoftohet me ambientin e punës, me shefin, me kolegë e kolege të rinj. Kur zbresin nga makina aty pranë ndjehet një qetësi mesnate, ndërsa në këndin tjetër sheh një derë prej hekuri ku aty nga jashtë qëndrojnë dy njerëz të veshur me të zeza të cilët presin të kontrollojnë hyrjen e të gjithë njerëzve brenda.

"U tremba nga ngjarjet që pashë dhe e vetmja gjë që më shkoi ndër mend ishte se si të largohem nga ky vend i panjohur e i trishtuar, por nga t`ia mbaja kur nuk e dija se ku isha" - thotë vajza.

Burri i mrrolur e i cili e shoqëroi deri tek ai vend, bisedonte diçka me ata dy persona edhe më të frikshëm te hyrja e asaj ndërtese.

Për një moment ai bën me dorë nga vajza dhe e thërret që të takohet me ata persona që biseduan para pak kohësh mes veti. Ndërkohë, vajza pa që mbeti në duart e dy të panjohurve dhe vërejti që burri shoqërues largohej andej nga kishte ardhur. Të tre u futën brenda, kur ajo ç`të shihte, veçse zhurmë nga muzika e tmerrshme, errësira kishte mbuluar të gjitha anët e ndërtesës përbrenda, ndërsa ajo pa se shoqërohej nga drita të vogla lëvizëse e shumëngjyrëshe. Në pjesën tjetër të hyrjes pa që dhjetëra vajza shërbenin pije me e pa bikini, për njerëzit që ishin të ulur e prisnin ledhatime nga vajzat përreth.

Ajo tronditet e tëra dhe humb durimin. Fillon të bërtasë e të kërkojë llogari se ku e kanë sjellë, se nuk është prostitutë, por nuk e dëgjon njeri.

Djemtë që e shoqëronin ishin të përgatitur që ajo të trembej dhe i japin një lëng ta pinte e të qetësohej. Pasi piu lëngun ajo u qetësua dhe çdo gjë që shihte i dukej normale. Me pastaj thotë se vetëm ka qeshur, pa ditur se përse.

Më pas e dërgojnë në një dhomë ku ka pasur disa rroba nate të ndryshme dhe një grua që dukej se do ta shoqëronte gjatë natës.

Gruaja e detyroi të pastrohej dhe të vishej me rrobat që ishin aty në një dollap. Vajza duket e qetësuar, e disponuar për gjithçka dhe del nga dhoma dhe fillon t`u shërbejë klientëve të tjerë që frekuentonin këtë lokal për dëfryes.

Duke shërbyer pije me bikini asaj i ngjiten në trup të holla të bollshme dhe në fund kur të pranishmit nisin të dalin nga ky lokal nate, ajo fillon të kthjellet e të shikojë me vetëdije se ku ishte e çfarë po bënte.

Çdo ditë e çdo natë kishte menduar të largohej nga ai vend që filloi t`ia shkatërronte jetën, por ajo çdo minutë kishte dikë që e shoqëronte dhe nuk kishte c`të bënte e nga t`ia mbathte. Megjithatë, fillon ta mbysë dyshimi: shihte që xhepi i saj çdo natë po mbushej e po stërmbushej me të holla, megjithëse duke parë gjithashtu se po i shkatërrohej jeta. Nganjëherë lodhet duke i numëruar sa kishte fituar, e nganjëherë nuk i numëron fare dhe i përplas për muri të hollat që fitonte.

Kur përmallohej për vendin e familjen e saj, ajo thoshte "Eh c`më bëri paraja"… Tani IOM-i po e kthen në shtëpi, pas një bastisje të policisë në vendin e saj të punës...

"La Stampa": Lista e 30 diktatorëve

Enver Hoxha, i gjashti nga diktatorët më të mëdhenj në botë

E përditshmja prestigjioze italiane "La Stampa" duke marrë shkas nga protestat e përgjakshme të qytetarëve libianë kundër diktatorit Muammar Gaddafi, ka bërë një listë me 30 liderët politikë (jo mbretërit) që kanë qeverisur më gjatë.

Dhe një vend "nderi" në këtë listë ka edhe diktatori shqiptar Enver Hoxha, që renditet i gjashti në këtë listë, duke lënë shumë pas idhullin e tij Stalinin që renditet i 26-ti. Dhe vendin e parë e ka Fidel Kastro i Kubës.

Lista e 30 diktatorëve e publikuar në gazetën italiane "La Stampa"

1. Fidel Castro (Kubë): 16 shkurt 1959-24 shkurt 2008, 49 vite e 8 ditë
2. Chiang Kai-shek (Kinë): 10 tetor 1928-5 prill 1975, 46 vite e 177 ditë
3. Kim Il-sung (Koreja e Veriut): 9 shtator 1948-8 korrik 1994, 45 vite e 302 ditë
4. Omar Bongo (Gabon): 2 dhjetor 1967-8 gusht 2009, 41 vite e 188 ditë
5. Muammar al-Gaddafi (Libi): 1 shtator 1969-..., 41 vite e... (këto ditë pritet rrëzimi i tij)
6. Enver Hoxha (Shqipëri): 22 tetor 1944-11 prill 1985, 40 vite e 171 ditë
7. Francisco Franco (Spanjë): 1 tetor 1936-20 nëntor 1975, 39 vite e 51 ditë
8. Gnassingbé Eyadéma (Togo): 14 prill-5 shkurt 2005, 37 vite e 297 ditë
9. Josip Broz Tito (Jugosllav): 29 nëntor 1943-4 maj 1980, 36 vite e 157 ditë
10. António de Oliveira Salazar (Portugali): 5 gusht 1932-25 shtat 1968, 36 vite e 82 ditë
11. Todor Zhivkov (Bullgari): 4 mars 1954-17 nëntor 1989, 35 vite e 258 ditë
12. Paul Biya (Kamerun): 30 gusht 1975-..., 35 vite e (është akoma në pushtet)
13. Félix Houphouët-Boigny (Bregu i Fildishtë): 1 maj 1959-7 dhjetor 1993, 34 vite e 220 ditë
14. Alfredo Stroessner (Paraguaj): 15 gusht 1954-3 shkurt 1989, 34 vite e 172 ditë
15. Ali Abdullah Saleh (Jemen): 18 gusht 1978-...., 32 vite e (akoma në pushtet)
16. Yumjaagiin Tsedenbal (Mongoli): 26 janar-23 gusht 1984, 32 vite e 210 ditë
17. Dawda Jawara (Gambia): 12 gusht 1962-22 korrik 1994, 32 vite e 40 ditë.
18. János Kádár (Hungari): 25 tetor 1956-27 maj 1988, 31 ditë e 214 ditë
19. Habib Bourguiba (Tunizi): 11 prill 1956-7 nëntor 1987. 31 ditë e 210 ditë
20. Teodoro Obiang Nguema Mbasogo (Guinea Ekuatoriale): 3 gusht 1979-..., 31 vite e... (është akoma në pushtet)
21. Lee Kuan Yew (Singapor): 5 gusht 1959-28 nëntor 1990, 31 vite e 176 ditë
22. Mobutu Sese Seko (Zaire): 24 nëntor 1965-16 maj 1997, 31 vite e 173 ditë
23. José Eduardo dos Santos (Angola): 10 shtator 1979-..., 31 vite e...(është akoma në pushtet)
24. Hastings Kamuzu Banda (Malavi): 1 shkurt 1963-21 maj 1994, 31 vite e 109 ditë
25. Suharto (Indonezi): 12 mars 1967-21 maj 1998, 31 vite e 70 ditë.
26. Joseph Stalin (Bashkimi Sovjetik): 3 prill 1922-5 mars 1953, 30 vite e 336 ditë
27. Robert Mugabe (Zimbabve): 18 prill 1980-..., 30 vite e...(është akoma në pushtet)
28. Abdou Diouf (Senegal): 26 shkurt 1970-1 prill 2000, 30 vite e 35 ditë
29. Maumoon Abdul Gayoom (Maldive): 11 nëntor 1978-11 nëntor 2008, 30 vite
30. Muhammad Hosni Sayyid Mubarak (Egjipt): 14 tetor 1981- 11 shkurt 2011, 29 vite e 120 ditë.

përgatiti Gj. B.

Mbipesha, lufta me vetveten

Ana e kishte të vështirë të gjente veshje për të. Zemërohej pse dyqanet nuk mbanin veshje me numrin XL. Ajo provoi një dietë ekstreme me pilula, por më pas u bë si "tullumbace e shfryrë". Mjekët këshillojnë konsumimin e ushqimeve pa bazë shtazore, ecje dhe jetë aktive fizike

Kimete Islami-Abdyli

Jo rrallë, ajo kalonte orë të tëra duke i shikuar rrobat e saja të reja, të varura në mbajtësen e dollapit dhe duke e imagjinuar veten si do të dukej e veshur me to. Ajo ëndërronte ditën kur do të mund t'i veshte mini-fundet, të preferuarit e saj, të cilët vazhdon t'i blejë edhe pse ka vite që nuk mund t'i veshë ata, për shkak të madhësisë jo të përshtatshme.

Jo shumë vite më parë, ajo nuk ia vëntë veshin shumë dukjes së saj. Sot ajo është 33 vjeçe dhe ende nuk e ka idenë më të vogël se pse kurrë në jetën e saj nuk kishte bërë diçka lidhur me mbipeshën e saj. Komplimentet e shoqeve dhe të afërmve të saj, të cilët gjithnjë i thoshin se nuk dukej keq, e humbnin vlerën çdo herë e më shumë që ajo dilte për të blerë rroba.

Këto ishin orët kur Ana nuk ishte aspak e kënaqur me dukjen e saj.

Aventurat e rrezikshme me pilula

Por, ishte pranvera e hershme e vitit 2010, kur Neziri, babai 67 vjeçar i Anës, kaloi tri javë i shtrirë në spital, për shkak të një operacioni të venave në këmbë, edhe ai me mbipeshë. Babai i saj ishte një sfidë e vërtetë për ofrimin e përkujdesjes së duhur si për anëtarët e familjes së tij, gjithashtu edhe për personelin mjekësor gjatë kohës së trajtimit të tij në spital.

Kjo gjë sikur ishte edhe një shkak më shumë që Ana të mendonte për mbipeshën e saj.

Një ditë derisa po kthehej në shtëpi, pas vizitës që i kishte bërë babait të saj, në hyrje të ndërtesës ku ajo banon, takon Vlorën, një shoqe të saj të shkollës fillore. Kishin kaluar vite pa u parë. Ana ishte e emocionuar dhe njëkohësisht e befasuar me ndryshimet e mëdha të dukjes së Vlorës. Vlora po i tregonte historikun e saj të shkurtër në rreth 20 vitet e fundit. Ana e shikonte në sy, ndërsa mendjen e kthente në kohën e kaluar: Eh, Vlora e cila, edhe pse më e shkurtë se unë, në vitet e fundit të shkollës fillore peshonte rreth 80 kg. Kurse tani, ja ku është para meje me dukjen dhe qëndrimin e një vajze që bën sfilitë mode.

„A ke mbajtur dietë, apo ke ushtruar" e ndërpret Ana, tregimin për jetën e saj gjatë kohës që nuk ishin parë. Nuk paske ndryshuar fare, ia kthen buzagaz Vlora. Ti nuk më lejove të tregoj se ka më shumë se dy vjet që kam hapur një shitore të vogël ku shes tableta, kafe dhe çajra për dietë. Fillimisht i kam përdorur vetë dhe rezultati besoj se po shihet, i thotë Vlora. Po pse nuk vjen një ditë të më vizitosh në shitoren time dhe të tregoj më për së afërmi për to.

Nuk kaloi pothuajse një javë që nga ajo ditë, kur Ana hap derën e shitores së shoqes së saj.

Për fazën e parë të dietës, e njohur ndryshe si faza testuese, mjaftojnë 12 tableta i kishte rekomanduar Vlora, e cila për ato tableta i kishte marrë 12 euro.

Në orën gjashtë të mëngjesit të ditës së nesërme, mars 2010. Ana gëlltiti pilulën e parë dietale në jetën e saj. Sipas rekomandimeve të Vlorës, tabletat duhej të merreshin çdo mëngjes, prej orës 5-6, prej kësaj kohe deri në mesditë ajo mund të hante sallata frutash-apo siç njihet ndryshe „ushqim i lehtë". Megjithëse Vlora nuk ishte e kualifikuar për këtë lëmi, Ana duke mos e ditur as vetë arsyen, vendosi t'u përmbahet udhëzimeve të saj. Ana e pinte me barkun bosh. Pas mesditës pirja e kafesë ishte rreptësisht e ndaluar, mirëpo jo edhe konsumimi i ushqimit. Pason befasia e radhës për Anën. Për herë të parë në jetën e saj ajo nuk kishte apetit fare, madje as për prodhimet e qumështit, ushqimin e saj të preferuar.

Vlora i kishte premtuar Anës se jo më shumë se pas katër muajsh, dukja e saj do të ndryshojë në atë masë sa edhe vetë Ana do ta ketë të vështirë t'u besojë syve se çfarë po sheh.

Mëngjesi i ditës së parë të dietës shkoi mirë. Orët kalojnë. Mirëpo rreth mesditës, filloi marramendja, djersitja dhe vjellja dhe atë disa herë, brenda pak orësh. Megjithëse ishte paralajmëruar për efektet anësore të dietës, ajo kurrë nuk kishte mundur ta imagjinonte ndjenjën që e përjetoi gjatë tri ditëve të para të dietës.

Tullumbacja e fryrë

Por, Ana sot nuk është edhe aq e lumtur, ndonëse ka humbur disa kilogramë të tepërt. "Sikur të mund ta ktheja kohën prapa, me siguri se nuk do ta zgjedhja dietën, sepse humbja e peshës së madhe brenda një kohë relativisht të shkurtër ka bërë që të dukem më e vjetër se që jam në të vërtetë", thotë ajo. "Për vite të tëra lëkura ime ka qenë e sforcuar dhe e lëmuar, kurse tani pas humbjes së një peshe relativisht të madhe, disi sikur lëkura më është rrudhur dhe më duket vetja si një tullumbace e shfryrë" , shprehet Ana, duke mos e larguar shikimin nga një foto e kohëve kur dukej si "tullumbace e fryrë".

Kujdes me kaloritë, ecni dhe bëni fitness

Ndërsa dr. Gazmend Kajtazi i këshillon konsumimin e ushqimit të shëndetshëm, gjithnjë duke e pasur parasysh faktin se gjatë dietave njerëzit zakonisht e rrisin sasinë e proteinave të konsumuara, ndërsa e zvogëlojnë sasinë e karbohidrateve të konsumuara.

Zana Krasniqi, trajnere në një klub fitnesi në Prishtinë, thotë se konsumimi i kontrolluar i ushqimit është një lloj diete. "Me fitnes njerëzit mund të humbin në peshë shumë më shpejt dhe në mënyrë më efektive".

Ushqimi që do t'ju bëjë më të bukur

Në vend që të blini kremra shume të shtrenjta ultrahidratuese, hapni frigoriferin. Me ushqimin që konsumoni mund të ndikoni në atë se si dukeni. Marrja e disa ushqimeve të ndryshme me vlerë të lartë ushqyese është mënyrë e lehtë, praktike dhe e lirë ta përmirësoni pamjen tuaj(fitoni shkëlqim në sy, parandaloni rënien e flokëve apo pastroni lëkurën). Ja pemët dhe perimet që t'ju bëjnë më tërheqës.

Spinaqi

Ushqimi i preferuar i Popajit nuk do të bëjë që muskujt t'ju fryhen si në filmin e vizatuar, por spinaqi është i pasur me karotenoidet lutienë dhe zeaksantinë, të cilat në mënyrë të shkëlqyeshme veprojnë në pastërtinë e të bardhës së syve tuaj. Kjo perime e gjelbër është e pasur me hekur është e përkryer për sallata.

Vetë

Këto burime të pashtershme të energjisë shpesh janë përbërës ideal të darkave të shpejta dhe të lehta nëse pëlqeni omëletë apo vezë në sy. Vetë e fërguara janë të përkryera për fillim të ditës, ndërsa ato të zierat mund të shërbejnë si shtesë për sandviç. Vetë janë të pasura me hekur, i cili ndihmon në parandalimin e rënies së flokëve dhe me sulfur, i cili i bën flokët më të buta dhe delikate.

Bananet

Kjo pemë e mban lëkurën tuaj të bukur dhe elastike. Pirja e cigares, në mënyrë serioze dëmton elasticitetin e lëkurës suaj, ndërsa kaliumi në banane do të ndihmojë ta zbutni këtë.

Panxhari

Është aleat i shkëlqyeshëm në luftën për ruajtjen e pamjes tuaj. Rrënja e panxharit përmban betainin, agjentin bioaktiv, i cili ndihmon dekompozimin e yndyrave. Ndërsa lëngu i panxharit përmban një lloj të klorit i cili ndihmon gjatë tretjes. Nëse panxhari i shtrydhur nuk ju duket me i shijshmi në botë, provoni të paktën ta merrni në gjendje natyrale, si sallatën.

Vaji nga farat e rrushit

Ky vaj shume "modern" ka ngjyrë ari të çelët , i përkryer për sallata apo bukë italiane. Tani përdoret në kozmetikë si shtesë për lëkurë më të butë, por është i pasur me vitaminë E, e cila zvogëlon shfaqjen e rrudhave. Përdorni ashtu siç e përdorni vajin e ullirit – qoftë në sallata apo për fërgim.

Gujava

Gujavat janë nga familja e shegës dhe janë të pasura me antioksidantë, shkatërruesit e radikaleve te lira të cilat prishin pamjen e lëkurës suaj dhe për shkak të të cilave mund të dukeni më të vjetër sesa jeni. Nuk keni nevojë as t'i hani, nëse nuk i adhuroni. Vetëm copëtoni frutën në pjatë dhe fërkoni lëkurën me të, dhe pastaj lajeni. Gujavat janë shumë të pasura me vitaminë C. Kanë pesë herë më shumë se portokalli "modest".

Online me shoqërinë

Se sa e përdorin të rinjtë Facebook-in, a e përdorin për të bërë më shumë miq, për të marrë informacione apo për të humbur kohë, përgjigjen disa të rinj të intervistuar.

Arlinda Ibrahimi

Njomza Salihu: Më mungojnë miqtë – i gjej në facebook

Rrjeti social facebook viteve të fundit po përdoret shumë nga njerëzit e moshave të ndryshme, e sidomos nga të rinjtë. Edhe unë si e re jam përdoruese e këtij rrjeti social.

Facebook-u po na e merr një pjesë të madhe të kohës, por nuk mund të them me saktësi se sa është kjo kohë, sepse varet nga angazhimet dhe detyrat ditore që kam.

Normalisht se e përdor për të kontaktuar me miqtë të cilët nuk i kam takuar kohë të gjatë, por edhe me ata të cilët s'kemi kontakte të vazhdueshme e të përditshme. Ndonjëherë e shfrytëzoj për ndonjë informatë ose diçka tjetër që na lidh me studimet tona. Por, shumicën e herëve e përdor për të kaluar një kohë të mirë me miqtë e mi e për të marrë informata të reja.

Liridona Hyseni: Me Facebook që nga shkolla e mesme

Facebook-un e kam filluar ta përdor që nga shkolla e mesme. Fillimisht e kam hapur për të komunikuar në një mënyrë pak me ndryshe me shoqërinë e shkollës. Atëkohë me shumë qejf bënim thuajse për çdo ditë foto dhe i postonim për të marrë komente. Dalëngadalë bëra shumë miq nga e gjithë bota. Sot e përdor për të marrë sa më shumë informata që me duhen.

Përfundimisht mund të them se kaloj shumë kohe duke e përdorur facebook-un, por pasi që përmbushi obligimet që kam në fakultet. Sot e përdor edhe për të bërë miq, por dominon ideja e marrjes se informatave.

Arbnora Gara: E përdor të motrës

Unë nuk kam Facebook personal, për arsye se nuk më pëlqen që fotot e mia t'i kem të ekspozuara, sepse dua ta ruaj privatësinë. Mirëpo, unë e përdori Facebook-un e motrës për çdo gjë që me intereson dhe kaloj çaste interesante dhe nuk me tërheq që të kaloj shume kohë në këtë rrjet social.

Blerta Shala: Nuk e preferoj fare

Të them te drejtën, nuk preferoj të kem Facebook, andaj nuk kam se ç'të them më shumë.

Malsore Murseli: E përdor shumë, por s'jam e varur

Facebook-un e përdori në masë të konsiderueshme për të biseduar me miq e të afërm. Ndonjëherë me shërben për t'u informuar që të jem gjithmonë me afër informacionit. Në të mund të gjesh gjera të mira për mendimin tim, por përderisa nuk bëhesh i varur.

Ndikimi i Facebook-ut te të rinjtë

Burbuqe Metolli

Kohëve të fundit, çdo ditë e më shumë rrjetet sociale po kanë një ndikim të madh tek adoleshentët. Rrjeti social i cili po përdorët më së shumti te të rinjtë shqiptarë, por edhe pothuajse në gjithë botën, është Facebook-u, i cili përmban në vete më së 500 milionë anëtarë.

Lidhur më këtë gjë, sociologët thonë se përparimi i teknologjisë informative, në këtë rast krijimi dhe zhvillimi i facebook-ut, kanë shfrytëzuar hapësirën e "izolimit" te të rinjve në rrethin e tyre "të ngushtë", pasi që ky rrejt social u ka ofruar atyre lidhjen dhe komunikimin më të lehtë me miliona njerëz nga e gjithë bota.

Studentja Albina Avdiu, thotë se ajo e përdor internetin rreth 10 orë në ditë. Ajo thotë se jeta e saj është e varur nga rrjetet sociale përkatësisht Facebook-u.

"Jeta pa Facebook-un është monotone", shprehet Albina. Sipas saj, është në trend të jesh në Facebook, ngase aty janë të përmbledhura të gjitha më pak fjalë dhe se është "all in one" (të gjitha në një).

Ndërkohë, sociologu Rexhep Kuçi, thotë se ndikimi i teknologjisë informative te të rinjtë, në këtë rast rrjetet sociale, janë po me aq ndikim sa edhe familja, rrethi, shoqëria etj. Ai thotë se ndikimi i përdorimit të rrjeteve sociale në këtë rast Facebook-u te të rinjtë në shumicën e rasteve ka ndikim negativ, edhe pse në raste jo të shpeshta mund të ketë ndikim pozitiv.

"Mosha e adoleshentëve kanë prirje që kohën më të madhe ta kalojnë jashtë shtëpisë, apo me gjëra të cilat do t'i argëtonin ata përkohësisht, e në këtë rast mund të jetë facebook-u, kontakti me persona të tjerë (chati), konkurrenca apo promovimi te një masë sa më e gjerë. Kjo vjen pasi që "adoleshenca" është mosha e ndryshimeve fiziologjike dhe në këto ndryshime ata ndihen të pasigurt, kanë trauma, strese dhe në kohën më të madhe kanë nevojë për ndihmë. Këtë ndihmë atyre duhet t'ua ofrojë familja", tha Kuçi.

Kuçi krahason sistemin e vjetër të shkollimit, siç e quan ai shkolla tradicionale me sistemin e ri të shkollimit apo shkolla bashkëkohore, duke thënë se nga shkolla tradicionale është kultivuar morali, disiplina, arsyeja për punë profesionale, për punë të mirëfilltë etj. Ndërsa, sikur nga aspekti i kushteve që ofron shkolla bashkëkohore, ai thotë se në këtë shkollë kanë mundësi shumë si nxënësi ashtu edhe profesori, mirëpo, ofrimi i mundësisë që ata të kenë njohuri të gjithanshme, ata rrallë herë arrijnë që një lëmi të caktuar ta zotërojnë ashtu siç duhet.

Krijimi i varësisë nga rrjetet sociale (Facebook-u) është bërë përditshmëri te shumica e adoleshentëve. Kjo vjen si pasojë e jetës mjaft dinamike dhe se si pasojë e një konkurrence të madhe se cila faqe, apo cili përdorues po vizitohet më shumë. Për këtë shkak, adoleshentët në një farë mënyrë, për t'i rezistuar kësaj konkurrence, iu kalon një kohë e gjatë duke përdorur Facebook-un. Kjo kohe atyre iu kalon duke bërë postime të reja në faqet e tyre, duke komentuar, lavdëruar apo kritikuar të tjerët që janë pjesë e një debati, apo tematike të caktuar.

Ardita Mustafa, një studente tjetër, thotë se rreth katër orë në ditë i shpenzon në rrjetin social Facebook, pa të cilin, asaj dita i duket e mangët. "Pothuajse e gjithë shoqëria ime ndodhet aty dhe është e pa mundur t'i rezistosh kohës", shprehet ajo.

Edhe Bestrim Kryeziu, një nxënës i shkollës së mesme, thotë se edhe ai dhe shokët e tij e përdorin shumë facebook-un, dhe atë mbi nëntë orë në ditë.

Sipas tij, prioritet i ditës së tij është Facebook-u, pastaj mësimi.

"Qasjen në Facebook e ka bërë edhe më të lehtë mundësia e qasjes nga telefoni celular, kështu që ne e përdorim këtë rrjet social edhe kur gjendemi në orë të mësimit", shprehet nxënësi.

Profesorët e shkollave të mesme thonë se qëndrimi i tepërt në Facebook dëmton dhe neglizhon mësimin e nxënësve, ndërsa të kundërtën e thonë nxënësit e tyre. Sipas tyre, sikur të mos ishte i dobishëm qëndrimi në Facebook nuk do t'i kishin edhe shumicën e profesorëve, friendsa (shokë) në Facebook.

"Pothuajse tërë kohën edhe profesorët janë online dhe shumë shpesh komunikojmë me ta në Facebook", janë shprehur disa nxënës.

Sipas statistikave të klikueshmërisë nëpër internet, Facebook-u është faqja e dytë që vizitohet në vendin tonë, menjëherë pas google.com. Këto statistika i sjellë kompania më prestigjioze e majeve të klikueshmërisë së faqeve të internetit, Alexa.com.

Se Facebook është i dëmshëm dhe duhet të ruhemi nga ai, në veçanti prindërit t'i ruajnë fëmijët e tyre, tregon edhe fakti që zonja e parë e SHBA-ve, Mishel Obama, ua ka ndaluar vajzave të saj që të kenë llogari në Facebook dhe që ta përdorin atë.

Vidhen këpucët e Ronaldos, Ozil dhe Benzemas

Në stadiumin e Bayern Munchenit "Allianz Arena" janë vjedhur këpucët e yjeve të Realit, Cristiano Ronaldo, Karim Benzema dhe Mesut Ozil. E pabesueshme por e vërtetë.
Ngjarja ka ndodhur para pak çastesh në dhomën e zhveshjes së Realit. Reagimi ka ardhur edhe nga zyrtarët e Real Madridit të cilët kanë paralajmëruar ankesë tek "UEFA".
Klubi gjerman ende nuk ka dhënë deklaratë për incidentin. Ndërsa, dhoma e veshjes ishte e monitoruar edhe përmes kamerave.

Zyrtare, Bytyqi në Manchester City

Talenti kosovar me pasaportë austriake Sinan Bytyqi është lojtar i ri i Manchester Cityt. Mediat angleze dhe austriake e kanë zyrtarizuar kalimin e talentin kosovar në radhët e skuadrës Manchester City.
Mesfushori 17 vjeçar i është bashkuar Cityt, ku tashmë do të luaj me ekipin e rezervave të klubit anglez, me shpresën që një ditë do të jetë pjesë edhe e përbërjes së parë te City. Bytyqi më herët ishte në prova te skuadra angleze por që ishte rikthyer prapë në skuadrën austriake Admira, transmeton Indeksonline.
Ky është kosovari i dytë që për pak muaj kalon në një skuadër angleze duke ndjekur rrugën e transferimit të kosovarit tjetër Frederik Veseli, që në janar kaloj te Manchester United

Messi: Nuk largohem kurrë nga Barcelona

Leo Messi i ka shprehur edhe një herë tjetër besnikërinë e tij Barcelonës. "Zemra ime i përket Barcelonës dhe dita që unë do të kërkoj largimin nuk ka për të ardhur kurrë. Që kur kam ardhur në Katalonjë kam pasur dëshirë të luaj gjithmonë për Barçën. Kurrë nuk i dihet të ardhmes, por nëse do të varej vetëm nga mua do e përfundoja karrierën në Barcelonë", u shpreh ylli argjentinas .
Messi lavdëroi kampionatin anglez të futbollit, por refuzoi mundësinë që një ditë të luante për një nga gjigandët e Premier League.
"Është një kampionat shumë i bukur dhe sa herë që kam mundësi i shikoj ndeshjet në televizor. Është shumë kompetitiv dhe luhet shpejt, me zemër dhe vendosmëri. Edhe tifozët e mbështesin shumë skuadrën. Sa herë që kam luajtur kundër kombëtares angleze kanë qenë ndeshje të bukura. Ekipet angleze janë të forta fizikisht, por kur mbaron ndeshja të japin dorën edhe nëse kanë humbur. Gjithsesi nuk mendoj se do të luaj ndonjëherë në Angli sepse nuk më shkon në mendje largimi nga Barcelona", deklaroi Messi.

Finalja Barca-Real, e dëmshme për shëndetin!

Ish presidenti i Barcelonës, Joan Gaspart, ka deklaruar se ndoshta më mirë do të ishte që në edicionin e sivjetëm të "Ligës së Kampionëve" të mos jetë një finale mes Barcelonës dhe Real Madridit.
"Finale infarkti. Do të ishte finale historike që kurrë s'do të harrohej, por edhe e rrezikshme për shëndetin. Kjo finale do të përjetohej thellë. Do ta shikoja atë ndeshje, por paksa me frikë" deklaroi Gaspart.
Ish-presidenti i Barcës ka folur edhe për kampionatin spanjoll". Asgjë s'ka përfunduar, ka edhe shumë pikë. Mendoj që gjithçka do të dihet në El Clasico", përfundoi Gaspart

Trofeu i Euro 2012, nis turin në qytetet polake

Trofeu i Europianit të futbollit që do të dorëzohet këtë verë, zbarkoi në qytetin e Varshavës, për t'i dhënë mundësinë polakëve për herë të parë të kenë kupën unike në vendin e tyre.
Trofeu i dizenjuar nga "Henri Deloni" është marrë së pari nga kryebashkiakja Hana Gronkevic, para se të vendosej për publikun e gjerë, në një moment kur temperatura për turneun e futbollit, në Poloni po rritet gjithnjë e më shumë.
Trofeu i Euro 2012, do të jetë pjesë e një turi në disa qytete që ka programuar UEFA, para se të kalojë në vendin tjetër organizator, Ukrainën. "Shpresoj se nga ky moment, atmosfera në qytetin tonë do të jetë fantastike dhe ne jemi të lumtur që do të kemi trofeun për disa ditë në varshavë" tha Gronkevic.
Në ceremoni ishte i pranishëm edhe ish-futbollisti i kombëtares franceze Kristian Karembë. "Jam i lumtur që po bëhem pjesë e këtij turi, pasi edhe për mua, ky trofe nënkupton shumë dhe është një nga më të mirët që unë kam fituar" tha ish futbollisti transalpin.
Europiani 2012 në futboll, do të marrë jetë në 8 Qershor kur Polonia do të luajë ndeshjen hapëse ndaj Greqisë, në stadiumin e Varshavës.

Trofeu i Champions, Platini e dërgon në Mynih

Trofeu i Ligës së Kampioneve ka zbarkuar atje ku do të qëndrojë për një vit, nëse plani i Bajernit të Mynihut këtë sezon në turneun elitar do të shkojë si duhet.
Finalja e madhe e 19 majit zhvillohet në "Fusball Arena" dhe bavarezët janë të bindur se mund ta fitojnë, pasi të eliminojnë dhe Realin në gjysmëfinale.
Presidenti i UEFA-s, Michel Platini shtoi entuziazmin e tifozëve vendas, kur i dorëzoi trofeun kryebashkiakut të Mynihut Kristian Ude, gjithashtu një tifoz i Bajernit. Veremonia e dorëzimit të Champions League, u zhvillua në selinë e vjetër të principatës së Mynihut, ku ishin prezentë

shumë personalitete.
"Është një pikë kulmore e futbollit, të cilën asnjë qytet nuk do të donte ta humbiste dhe ne do të bëjmë gjithçka për të organizuar si duhet finalen" tha kryebashkiaku i Mynihut, Kristian Ude, në takimin me Platini.

Mourinho në Real Madrid deri më 2014

El Mundo Deportivo e përditshmja katalunase ka raportuar se Jose Mourinho, nuk e ka ndërmend të largohet nga Real Madridi në fund të edicionit siç pati shkrime më herët nga mediat britanike, por është e kundërta ngase strategu portugez është marr vesh me klubin mbretëror që të mbetet deri në vitin 2014.
Përveç Mourinhos të cilit do ti rritet edhe më shumë paga vjetore financiarisht do të pasurohen edhe Aitor Karanka, Rui Faria, Silvino Louro dhe Jose Morais, ndihmësit e Mourinhos

Berisha, lojtar i vitit në Australi

Sulmuesi i Brisbane Roar, kosovari Besart Berisha, është shpallur futbollisti i vitit në Australi nga Asociacioni i mediumeve të futbollit, ka njoftuar "Sportal" të premten. Berisha, 26-vjeçar, edicionin e rregullt në A-League e përfundoi si golashënuesi më i mirë me 19 gola të shënuar. Ai te Brisbane u transferua para fillimit të këtij edicioni nga skuadra gjermane Arminia Bielefeld.
Berisha ditë më parë ka fituar edhe "Këpucën e Artë" të Australisë, kurse të dielën luan në finalen e A-Leagues kundër skuadrës Perth Glory.
"Është një testament për aftësitë e Besartit, i cili është adoptuar shumë mirë te ekipi i Brisbanet. Shumica prej nesh kemi menduar që Brisbane do të vuajë nga disa largime, por trajneri dhe lojtarët na dëshmuan se e kishim gabim", tha kreu i asociacionit të mediumeve të futbollit në Australi, Ray Gatt.
"Mirëpo, meritat më të mëdha i ka Berisha që edhe fitoi shpërblimin për golashënuesin më të mirë. Ai jo vetëm që është shënues i mirë, por ka edhe tru për futboll".

Sharri®
Nga Zemra e Brezovicës
Uji më i mirë në vend.

UNIVERSITETI AAB UNIVERSITY
PRISHTINE
Universiteti
AAB

EKONOMIK
- BANKA, FINANCA DHE KONTABILITET
- EKONOMIKS BIZNESI
- MARKETING DHE ADMINISTRIM BIZNESI
- MENAXHMENT DHE INFORMATIKË

JURIDIK
- I PËRGJITHSHËM
- KRIMINALISTIKË
- INTEGRIME EVROPIANE

ADMINISTRATË PUBLIKE
- ADMINISTRATË PUBLIKE
- SHKENCA POLITIKE DHE DIPLOMACI

KOMUNIKIM MASIV DHE GAZETARI
- GAZETARI
- PRODUKSION

GJUHË ANGLEZE

EDUKIMI DHE KUJDESI I FËMIJËVE

KULTURË FIZIKE

SHKENCA KOMPJUTERIKE

ARKITEKTURË APLIKATE

ARTE

Për të arritur atë që dëshironi
Filloni me NE!

UNIVERSITETI AAB UNIVERSITY PRISHTINË

Universiteti AAB

Studio në Universitetin AAB dhe përfito

- **GRATIS regjistrimin e autoshkollës**
- Mundësi me pagesë mujore deri në 12 këste
- Mundësi kreditimi bankar me normat më të ulëta të interesit
- Mundësi pagese me StarCard
- Oferta të veçanta për kandidatët me sukses të shkëlqyeshëm
- Ofertë familjare: 10% zbritje për dy familjarë
- Për studentët në marrëdhënie pune - mësimi organizohet të shtunave

Zona Industriale Prishtinë-Fushë Kosovë,
10000 Prishtinë, Republika e Kosovës,
Tel: 038/ 601 019; 038/ 601 020,
Mob: 045/ 284 797, 049/ 603 666, 044/ 522 588,
info@universitetiaab.com

VIZITO **WWW.UNIVERSITETIAAB.COM**
APO THIRRNI SOT **038 601 020**